No. 6887, Shanghai Thursday September 13, 1923 THE EASTERN TIMES Published every morning: including Sundays

時報

中華民國十二年
九月十三日 星期四
舊曆癸亥年八月初三日
今天四張售大洋三分
第六千八百八十七號
中華郵政特准掛號立券按照總包特別優益寄送之報紙
本館開設上海福州路山東路轉角 電報掛號二五一四 電話營業部中央一二〇一 編輯部中央一二〇四
外埠寄報連郵費 廣告刊例

本報今日第二張世界週刊閱者注意

全國日本留學生籌賑日災會

明日下午三時改在西藏路一品香大廳開成立會務希撥冗早臨

雲南省教育會招待各省代表辦事處啟事

敝會特派何作梯來滬招待各省赴九屆教育會聯合會代表辦事處借設棋盤街商務印書館發行所內每日上午九時至十一時下午二時至五時均可接洽一切 電話中央五七八號

滬北工巡捐局通告

本局招商承辦蘇州河船捐原定本月十日投標業經登報通告在案茲因屆時無人投標應准展期至本月十五日下午三時仍在閘北民立路本局投標所定標額減為一千一百元其餘辦法仍照原定章程特再通告

介紹德國柏林大學醫學博士名醫何鶴侄

何君鶴侄畢業於上海同濟大學醫學院曾任浙江南潯醫院醫務主任留學德國在柏林大學得醫學博士學位前任德國國立醫院醫生現歸國救世特設診所於上海白克路三八八號電話西一二八〇號何君熱心公益醫學精邃同人等欽佩良深用特登報介紹諸希鑒察

介紹人 朱葆三 王一亭 吳耀庭 郭東泉 沈潤挹 李平書 王紹坡 胡蘭蓀 黃鑑甫 袁杏生 郭外峰 聞蘭亭 聞鳳鐵 葉叔眉

大綸綢緞洋貨局修葺房屋工竣露布

本號開設上海英大馬路拋球場轉角歷已有年營業綢緞呢絨洋貨久已馳名遐邇茲因擴充營業將房屋大加修葺今已告竣擇吉八月初一日開幕並於各貨之齊備花色之新如毋待述兼有外洋新到各貨品質精良識者共賞定價特廉以副惠顧之雅意值茲新涼入序惟冀各界閨閣名媛聯袂偕臨無任歡迎 電話中央三一九 神商

上海青年會商業第二夜校招生

本夜校高等商業科初等科一級至八級及專修科均照舊章辦理自秋季學期起改為選科制人數已經限定深恐額滿見遺故準九月十二十三晚先儘舊生登冊十四十五號招考新生十八號開課章程函索兩取均須郵票五分 校址四川路一百二十號 民國路寧波會館東首 校長朱樹翹啟

承天英華學校招生

本校日夜分班英文五時各級俱有教員及初中新生 照片一張報名費一元 九月十日 考期 校長

中華體育專門學校男女部續招插班新生

三元坊校長柳成烈啟 （詳章）函索即寄（校址）蘇州

中國協濟日災義賑會敬謝上海銀行公會捐助洋二萬元

中國協濟日災義賑會敬謝上海錢業公會捐款洋五千零四十元

[donor list illegible]

中國協濟日災義賑會敬謝上海仁濟善堂交來捐款洋一百零六元

姓名登下 [donor list illegible]

中國協濟日災義賑會敬謝聯義善會交來捐款洋一千六百元

姓名登下 [donor list illegible]

中國歷代帝后像再版

此像為中國鎮國之寶向藏南薰殿為吳道子手筆今移入內府此次為火焚去千古名跡幸僅留此影茲再版已出定價十元 上海望平街 北京廠西門 天津東馬路 有正書局發行

花旗大印機出售

茲有花旗印機鋼料堅固機件靈便既可印報又可印書或其他印件如欲購者請至四馬路有正書局接洽可也

美國最新式打字機出售

茲到有美國新出最新式全新打字機原價八折廉價出售點甚多不能詳述者請臨本局面看 四馬路有正書局啟

逍遙大會

▲首先入會者可免費逍遙快樂一年
▲且有得數百元數千元數萬元之希望

一、本會定名為逍遙大會凡入會者人人可免費遊覽大世界一年並有得數百元數千元數萬元之希望
二、凡願入會者一次繳足洋三十元擊給會員證每月憑證領取月券一張（可遊大世界三十次）至甲子年陰曆七月底為止
三、本會會員能介紹四人入會者即為會總會員除按月仍憑證領用月券外並將本會所收得之會費總數中提取百分之十份以作會總之酬勞金
四、凡每一會員能介紹十六會員者為本會會董除仍享四會總之權利外再特酬以會董優待券此優待券對於大世界內部向需另購票之新舊劇場等處均可免費入場並於本會遇有會議時有出席與議之特權
五、本會會總會員之遊券均自七月初一日起用其在七月初一日以前入會者自入會之日起至六月底止按日
六、入會即日起至陰曆七月底截止八月初十日各會總在大世界拈鬮分派酬金
七、凡願入會者請於每日上午十時至下午七時駕臨日夜銀行晚間請至大世界帳房接洽或函明住址通信亦可
八、本會會總會員之遊券倘遇有遺失或[illegible]須向本會[illegible]

上海中法藥房大廉價二十天

陰曆七月廿八起至八月十九止

[illegible]

北宋初拓真蹟帖預約券

[illegible] 北京 天津 有正書局發行

商務印書館出版新書

十二年八月

瑞士民主政治

一冊 五角五分

Felix Bonjour 著 許同莘譯 本書共分十三章凡瑞士民主政治之沿革聯邦制之組織議會之權限復決權之運用人民之經濟等皆詳細本本詳細敘述近世論政之士多主張擴充人民參政之權瑞士之政制於此點實為先進此書論述精詳足為言民治者之參考

世界叢書 現代日本小說集

一冊 一元

周作人等譯 是集採小說三十篇代表作家十五人凡日本現代著名之小說家如有島武郎菊池寬等都有作品搜羅在內日本之小說入二十世紀後發展最為可觀許多著作具有世界文學的價值周君其學合譯此集為我國與日本文學接觸之第一聲

中外學校唱歌集

一冊 布面七角五分 紙面五角

The China College Song Book 瀛江大學教授安德生編 共採歌曲一百首分校歌國歌通俗歌三大類凡中外有名各大學之校歌中外各國之國歌以及外國有名家弦戶誦之歌曲無不網羅包中等以上學校均適用之

新歌初集

一冊 一元五角

易韋齋詩 是集歌辭多聞適於美之品足以陶養性情啟發靈感所譜樂曲皆合協調與樂二體淘藝林之新體學子之鴻寶也

美術名勝畫冊

一冊 一元五角

此集精選北京優秀風景製成凹凸版飾以彩色附以說明極盡美術印刷之能事供置案上頗足怡情

新式圖案畫

一冊 二角五分

李星五編 是書取材最新內容分單獨適應縮圖形文字應用六大類每類各有精采時興化合應用無窮凡從事于染織雕刻繪陶漆器工業者均可備作參考

Stories of People Who Achieve Success, Vol. I 現代之勝利者

一冊 四角

現在世界中我國與外國有成就大事業之人物英文初見於美國十二人原著者鄭君見聞淵富小說文體記載其生平之事實作一個人之借鏡以為青年立志之助

斯賓塞教育論

一冊 四角五分

任鴻雋譯 斯賓塞教育論共有四篇為從來教育書中之名著於英美教育界引起莫大之影響本書選譯其一二兩篇一論最有價值之知識二論智育第一篇竭力鼓吹科學智識之重要第二篇提倡兒童之自由發展論見卓拔為一般教育改革家所推重

明日之學校（現代教育名著第一種）

一冊 一元半

杜威博士著 朱經農譯 杜威博士的教育學說是大家所欽仰的「明日之學校」詳細告訴我們怎樣去實施他的學說確切實易行茲由朱經農先生及其高足弟子潘梓年先生合力翻譯辭句暢正確明瞭凡辦學和研究教育學說的人都不可不讀這本書

葛雷學校之組織

一冊 二角五分

江蘇第一師範編 本書於理論實際兩方面敘述葛雷學校（Gary School System）之組織極為詳盡凡葛雷學校之原則及設備編制課程管理訓練各項靡不搜羅而討論之研究葛雷組織者之良參考書也

職業智能測驗法

一冊 三角

鄒恩潤編 本書根據美國賈伯門（Chapman）博士所著 Trade Tests 一書編譯而成足以解決實業界甄別人才與訓練人材等問題為主持實業機關職業教育機關及留心職業教育者所必讀

近世動物學

上卷 一元八角

薛德焴著 本書分上下兩卷上卷論無脊索動物下卷論有脊索動物書中各綱各舉一種標準動物詳敘其形狀構造發生習性並插入精細解剖圖畫例以我國習知之種類為先於人生有關係之動物記載特詳

社會學講演錄（學藝彙刊七）

一冊 二角

[illegible]「哲學史」「系統哲學」「中國倫理學說」「生物研究所問題」等附錄「生機主義之理論」

新學制初級小學國語教科書	第六冊 一角二分	吳研因
新學制初級小學國語教授書	第三冊 三角	沈圻
新學制初級小學常識教科書	第二冊 一角	范祥善
新學制初級小學常識教授書	第一冊 三角	范祥善
新學制初級小學自然教授書	第一冊 二角	凌昌煥
新法小學後期歷史教授書	第四冊 二角	嚴洪瀚
新學制初中英文讀本文法合編	第二冊 八角	胡憲生
新學制初中混合算學教科書	第二冊 六角	段育華
現代初中教科書算術	一冊 八角	嚴濟慈
新學制高中代數學	二冊 八角	何魯
現代初中教科書本國地理	上冊 六角	王鍾麒
現代初中教科書動物學	一冊 四角	杜就田
現代師範教科書教育史	一冊 四角	范壽康
現代師範教科書教育心理學	一冊 三角	吳康

上海南京路
文明書局遷移紀念大廉價 只有五天要截止了 (四68)

(天)東馬路 (津)路 有正書局 秋季 大廉價
陰曆七月二十日起八月十九日止
▶目錄函索即寄◀
本局開創念餘年所出碑帖名畫字畫說部書籍小說等類版本名貴印訂精雅久爲社會所稱道茲因大宗新書運到又值秋季開學特一律廉售六折以答平日惠顧之雅意另有贈品幸勿交臂失之
◁廉價部▷
本部設東門內二道牌坊陳列表面稍有污損之出版物其內容仍屬完好價廉至三四折不等最多有至一折者請早臨先得

上海銀行公會會員
金城銀行告
本行資本一千萬元收足五百萬元公積七十六萬元專營商業銀行一切業務天津北京上海漢口兼營儲蓄總行設在天津並在北京上海漢口設有分行及蚌埠南京下關哈爾濱設有辦事處國內外通商各埠訂有特約代理機關 電報掛號均爲（七〇〇七）
滬行上海英大馬路十二號 辦事處南市小東門大街 滬行電話經理室中央一三八〇 營業室中央一三八五

銀行公會會員
新華儲蓄銀行廣告
本銀行於民國三年創辦資本總額五百萬元已收一百五十萬元公積金七十二萬元兼辦儲蓄商業銀行業務並得受政府委託辦理特種儲蓄事項其種類分列於下
定期存款 活期存款 抵押放款 貼現放款 分類儲蓄 公共儲金 四季儲金 各處匯兌 收解款項 買賣證券 流通儲券 兌換貨幣
總辦事處北京[illegible]房頭條 電話南局二三一〇 北京分行[illegible] 電話南局二〇四一八四〇 天津分行法界中街七號 電話二八四八 上海分行天津路鴻仁里 電話中央四七一四

山東豐大銀行第九期儲蓄券頭獎八月初十開籤

慈善救濟會籌募游民工廠基金還本債券後天開籤

時論

北京大選流會

（景寒）

今之預聞政局者除以兵力盡力奮鬬外其餘皆聊盡人事者耳何爲聊盡人事即明知其事之不能成而迫於所處之地位不得不有是點綴之動作也北京今日之大選亦屬此類以北京之國會言凡有國會自身關係之事或尚不至流會其餘無一可望成會者今日之大選曾不過爲欲不放棄選舉總統之期限爲日後延長議員任期之藉口乃爲此敷衍計也若大選之不能成固亦早自知之人數之相去既若是其遠苟不用欺詐無賴之方法決不能生此妄想今乃竟開此會竟如預料而流會其事可笑其情罔甚不足怪也

專電

黃陂到滬後之政局

大總統選舉會、兩次延長、至三時到四百十六人、不足法定數、王伊文請再延長、彭漢遺反對、主張十九日再開會、王楓提案、請嚴查預備會人數舞弊事、秩序大亂、主席宣告延會、衆遂一鬨而散、（本館十二日北京電）

吳景濂電王承斌、向王索選費百萬、王覆、此時法定人數未足、難以啓齒、俟法定人數確有把握、再行商權云云、（本館十二日北京電）

十一日夜、高凌霨吳毓麟等宴議員演說、希望促成大選、張伯烈勸當局守常軌、（本館十二日北京電）

十二日午、各省區議員代表分宴議員勸出席、（本館十二日北京電）

某派宣傳保方將取非常手段、冀破壞黎黃陂南下後計劃、傳時局將大變化、（本館十二日北京電）

齊燮元電京、謂黎黃陂突然到滬、中外人士、紛紛來署詰問、請示辦法、國務院覆稱、私人行動、無關大局、如有軌外舉動、應隨時調查呈報、（本館十二日北京電）

黎黃陂抵滬訊、十一日到鄂、此間頗震動、吳佩孚蕭耀南將川湘事急行安頓後、再對付下游變化、（本館十二日漢口電）

韓玉辰自洛陽返津、黎黃陂有南行、外傳黎與吳佩孚有接洽、似爲事實、（本館十一日天津電）

黎黃陂赴滬前、政學系謂可包辦輿論、安福系謂能擔保浙滬當道不生問題、（本館十一日天津電）

津保兩派暗鬥甚烈、津以經濟佔優勢、保藉洛吳爲聲援、（本館十一日天津電）

湘省戰機已迫

武長路不通、雙方各扣車、外傳戰機已迫、鄂南已下戒嚴令、旅鄂湘南同鄉、力爲弭兵運動、十一日通電呼籲、（本館十二日漢口電）

吳佩孚迭電、請積極援湘援川、應速籌[illegible]宜陽劉湘、（本館[illegible]）

相持不下之粵戰

聯軍由平山淡水進攻、八九十等日、粵軍由海豐陸豐開到大隊援軍、李雲復尹驥親自督戰、夾攻淡水、鄉民多響應、聯軍死據淡水城外土山、激戰甚烈、十一日早、廣州傳淡水失守、惟未證實、（本館十二日香港電）

黃明堂在廉江安鋪、被申葆藩等包圍、遣其子來省、請兵救援、（本館十二日香港電）

東路警備隊第三司令歐陽豪、前奉孫中山令、率部赴廈門、十一日電軍政部、已全軍抵廈、（本館十二日香港電）

財政廳定十三日開辦筵席捐、（本館十二日香港電）

秋節之閩鄂財政

鄂省秋節需欵甚急、除財廳所擬定籌措可以到手者外、相差甚鉅、而軍餉尤難支持、聞吳佩孚電蕭耀南、決暫截留鄂宜鹽欵救急、（本館十二日漢口電）

督軍署令財政廳、向殷實富戶借欵六萬元渡節、以竹坡關抵押、財廳議加釐三成、（本館十二日福州電）

英人對紡織滬校之異議

格拉斯戈商會今日一致議決、反對上海英商會所提出在上海設立紡織學校之議、會長米迄爾氏稱、渠以爲英國不應造成可與自己製造家競爭之製造家、人多以美政府用去巨欵爲言、要知美國所取得者、較其所費於拳亂者稍多、美國不過以其多取之欵用於教育在美國之華人耳、英政府并未有逾其所費之要求、但英委員調查損失幾何、其所取回者、僅此而已、（路透十一日倫敦電）

財政整理會、十八日開成立會、（本館十二日北京電）

王承斌捕獲金丹犯四百餘人、省議員主張將最著名之犯、均予槍決、（本館十二日天津電）

十一日晚、駐揚軍隊、破獲巨匪、並所藏槍彈、（本館十二日[illegible]電）

新昌輪船劫案、現查確擄去男客九人、船員二人、（本館十二日北京電）

中國內地會開歡送會、與赴華許多教士話別、主席韋思氏稱、中國境內雖復有排外之趨勢、但今年受洗禮者、現已達二千人、（路透十一日倫敦電）

日災之救濟與善後

日公使芳澤十一日謁顧維鈞談米糧出口事、顧言須有限制、勿使中國糧價驟增、（本館十二日北京電）

華洋義賑會、十一日開會、議決請各國學生、散放傳單、勸募日振、（本館十一日天津電）

公使團對中國要求增加關稅、賑濟日災意見不一、暫難進行、（本館十一日北京電）

勞之常受華洋總會委託、攜欵赴日救濟、（本館十二日北京電）

日災協濟會成立、先交五萬元與日領事匯往災區、（本館十二日神戶電）

田中玉電致政府、謂山東代表、在濟南開會決議助日災捐四萬元、（本館十二日[illegible]電）

學生總會通電、請救濟日災、內有本民胞物與之道、作救災卹鄰之舉、行見兩國人民、互相親睦、日本帝國政府、他日雖欲爲害、亦不得逞等語、（本館十二日[illegible]電）

留日學生馬伯援等十二人、盡力於日本產業之復興、電國內各團體請救援、（大阪十二日大阪電）

北京前在東京高等工業學校畢業之中國學生、對日本震災、決議發起募集書籍於母校、及同窗會、並徵母校復活方法且聯絡卒業日本者謀救濟法、（東方十二日北京電）

▲大震災與日俄戰爭損失之比較

此回東京震災損害、或曰一百萬萬、或曰五千億、死傷則報在二十萬以外、今試將日俄戰爭當時日本損害與此比較之、當時死傷者總數爲十萬八千、而臨時軍事費爲十五億二千萬、[illegible]（東京十[illegible]日[illegible]電）

▲俄要人論日本地位

莫斯科哀林氏於八日、接見東方[illegible]大竹、論此次之大震災、在日本國民、[illegible]倒注全力於經濟的經營、然俄國自己、則毫無欲威脅日本利益之意志也、日俄戰爭之結果、凡日本在滿洲所得之權利、至今日已全然成爲日本與中國之關係、非俄國之所問、故俄國之所希望者、爲日俄兩國互不相侵之事、除考慮俄國在極東之經濟的利害、確立平和關係、由通商貿易與資源開發、計共存共榮之外、毫無他意云云、次又詳細說明共產員之[illegible]（國家）與俄政府之關係、全然爲別物、又謂俄國之根本政策、在與世界列強保平和關係、謀經濟政策之確立、並非有何等欲威脅他國國家生活之意云云、氏又就列國與俄國之關係曰、實際的實業家之[illegible]、欲與俄國謀經濟事業之圓滑、故最近之英俄關係、正漸次良好、又德國之現狀、爲對於吾人之平和生活、最與不安者、帝政派之[illegible]、正計畫[illegible]不絕、至中國則現在非常困難之狀態、外國之干涉壓迫、同時於國內、有督軍之割據、列國正利用彼等、助長紛糾、妨害統一國家之成立、俄國對於中國所希望者、在確立民衆的統一政權、此點爲吾人對於中國國民之運動與政策、有最深之同情者也云云、（九日莫斯科電）

▲恢復東京之大計劃

內務省都市計畫局特召集委員、協議具體的大方針、惟都市計畫未確立之前、道路公園街衢之計畫未完全以前、僅許一時的建築、其餘永久建築、概不准許、又街道建築之督勵、將以勅令公布之、並由警視廳建築課派人實地調查、至於勵行內容、大要如左、

一、交通機關及道路、須有具體的組織、
一、指定工廠及商業地域、
一、公園爲適當之配置、（一區一個）
一、新設完全之地下鐵道、
一、市內區劃未完成以前、不許建築、
一、大厦門樓聚集一處、或其間介以木道、均禁止、
一、大體以發達市線爲要件、商工業家屋則集中一處、
一、住宅不許混合、

右具體的草案、則由都市計畫中央委員會、與專門家協議、然後決定、又十二日提出東京市會之復興帝都參考案、內容如左、

一、擴張路線、
一、設置大公園地點、
一、規定建築住宅、商鋪、工廠地域、
一、設置食料品市場、
一、支付火災保險金問題、
一、銀行存欵支付應再加徹底爲之、
一、諸官衙學校改移郊外、
一、（不明）
一、官有地一切不給發歸諸市有、
一、除若弱婦女外、凡有幫助復興帝都能力者、皆留勿使去東京、
一、募集澱市公債、土地歸諸市有、
一、於市有地建造住宅、
一、撲滅過激思想而善導之、
一、設帝都復興省設專任大臣、（電通十二日東京電）

▲發布建築勅令

對於復興東京計畫日當局協議決定近日將以勅令發布、大體如左要領、㈠燒後地面只准建造暫住房屋在三年內不准建造永住房屋、㈡對於暫住建築物略免建築法諸手續、（電通十二日東京電）

▲樞密院之議決案

關於震災善後策、樞密院議決各種案件如左、㈠震災地府縣會議員選舉期日之變更、㈡減免租稅、㈢免除建築材料輸入稅等案件、（東京十二日電通電）

▲皇宮遷地說

與帝都復舊、同時發生之問題、即皇宮地域、是否絕對安全也、此次地震、皇宮亦幾燬於火、既以東京爲日本之首都、則皇宮宜擇更安全、更理想的地而遷之也、聞有主張以谷中之南方高地爲最適當者、此地去東京約六里、俗呼爲小尼丘臺、此高地後控碓冰小佛諸山、接甲府之天險、而瞰武藏平野、一望無際、實爲理想的地、兼安全與勝景也、近參謀本部、將派人調查、或以爲皇宮行宮、亦未可知、（電通十二日東京電）

又朝日新聞電、帝都再興、漸次成爲大問題、遷都京都論可弗論、而遷移八王子說、於某方面頗力、然後藤內相則主張將燒燬地、悉由政府先行買進、行公園市場及其他之設施後、其餘則賣諸市民、樹大東京再興之案、又以其他之一部、以市中所有之[illegible]陸軍用地、讓人於[illegible]、[illegible]當然亦須徵求日本地[illegible]之意見云、

▲見[illegible]東京一週[illegible]

（路透[illegible]倫敦電）東京路透訪員[illegible]現甫抵此、述其在東京一週之見聞、謂日本各階級人民、對於[illegible]浩劫、然尚能鎮靜忍耐、以言東京、地震雖極可怖、然若僅有地震、則災情不致如是之烈、地震未息、火已四發、狂風助焰、施救無從、晚間六時、火勢極熾、非尋常方法所能撲滅、當道乃調出軍隊用炸藥或用利斧、以斷火路、從高處下窺、是夜景氣令人終身不忘、東京直如一大火焰、無一不在烈燄中、火烟直沖雲霄、天愈黑則烟愈紅、爆裂之聲、無處無之、人之避出火窟者、無時不以火勢愈近爲懼、直至火勢衰後、始大寬慰、火既熄、多有入東京市察看災情者、破壞景氣、觸目皆是、昔之所謂東京最繁盛之商務工業及教育區域者、今皆僅存殘址、所未傾覆者、若干衙署及總車站兩翼之高屋耳、街中人往來不絕、入者爲尋覓親友而來、出者爲脫險避難而去、日光下照、熱不可耐、幸有多處尚可得水、否則苦惱將愈甚、是時急賑已着手辦理、食物與水已運至災狀最重之處、迨一二日後、從事於組織、每區居民自組合保衛團、至五六日兵力充足、保衛事宜由兵士担任、街中行人雖多、然罕有非法舉動、七日後食物供給、源源而來、食問題、乃克解決、市外鐵路、尚有兩條可通車、難民皆負其所有、至待車站、火車一到、即蜂擁而上、至無容膝處而後止、且有懸登車頂者、（路透十一日大阪電）

▲復興橫濱募集工人

據戒嚴司令部發表、橫濱市燒戶數爲七萬五千六百、現擬建築臨時住舍、占地約六萬坪、須工人十八萬、假定三個月成功、即建築一日、須人工三千、然橫濱地方、一時難于募集、擬請全國各地急派青年木匠工備、每日五元、工人每日三元、伙食在內、（電通十二日東京電）

▲國定教科書之配給

國定教科書之本部、日本書籍販賣所、業已燒失、存貨全部、化爲烏有、文部省關於十二年度後期、及十三年度分配給方法、正與關係各官省協議、聞十二年度分配給、已大體告竣、故無甚問題、惟十三年度分、則擬速謀恢復工作能力、以資應付、（東京電通）

▲保留各種權利之勅令

[illegible]特許權交易所營業權等權利、[illegible]因震災而滿期、與農商部特保留三個月、行將[illegible]以緊急勅令公布之、（[illegible]電）

▲絲市復興計畫

橫濱生絲貿易復興會、開總會於三井物產運地、會長原富太郎、縣知事代理市長商會長等、其他蠶絲組合員全體出席、由原會長致詞、大意謂吾人同心協力、向各方面開始運動、今後最遲五日乃至一星期以內、須能使生絲開市、以促進貿易、至倉庫之建築、均以快妙爲主、目下暫以正金銀行爲倉庫、而以兵爲保護之、總之早開市一日、則少一日之損失、現在農商大臣、及各當局、無不希望絲市迅速復舊、諸君務下大決心、以當其衝、現借橫濱稅關、保稅倉庫、足容生絲兩萬捆、併在住友銀行東街、設建臨時市場、一星期以內、務須開始交易、近更招待外國輸出帮代表、說以利害、已得其贊同、不日即將通知全國製絲家、（橫濱電通）

▲監視交易所

由政府將東京大阪兩市場指定[illegible]物價、特由農商務省派出專員、取締各交易所之濫抬時價、此外並發訓令於全國各交易所、理事、地方長官、命一致防止、物價抬高、（電通十二日東京電）

▲已經開業之九銀行

從十一日起開始營業之銀行爲十五、野村、十九、安田、住友、山口、三井、三菱、[illegible]等各本支店九家而已、（東京十二日電通）

▲支付生命保險金

本店設在東京之生命保險公司、關於保險金之支付、因當此非常之際、普通手續務從簡略、因受取人之請求、限於左條件支付、㈠支付地須在東京、㈡保險證券、最終保險費領條、其印鑑證明當保險金領受人所[illegible]、與公司原簿相對、不當印鑑亦可、㈢領受人不明之際、由公司方面調查、認爲有領受資格者、即與支付、

支付年金、保險與金、十一日本銀行決定借與五千萬元、（電通十二日東京電）

▲各國拯救日災之種種

美總統所請募之日本賑捐、現今已有百萬元、雖已足額、而續募者、尚絡繹不絕、據紅十字會消息、日本此次震災、需要之物、情勢較初報爲大、故有繼續募捐之必要、紅十字會之船九艘、載衣服糧食建築材料等物數千噸、數日內先後駛離太平洋赴日岸、運出之物共值美金約二百五十萬元、美總統已向紅十字會長表示對於美人助捐之謝、（路透十二日華盛頓電）

柯志芝總統屆望國人捐集五百萬元之日災振欵、今日可望募足、紅十字會定星期四日開會、將依駐日美使之請、立將賑欵一百萬元匯往日本、（路透十一日華盛頓電）

奧內閣決定向日政府建議、願遣奧國智士工程技師建築家及應用器具、往助日本恢復各種工程、（路透十一日維也納電）

市尹所發起之日災賑會、現已募集達十萬鎊、內有一萬鎊已電滙交神戶英總領事以救濟遇災英人、商界預料日本修復荒區、英國鋼鐵等材料、當因此而有銷路、今所料倘實現、蓋英國刻已接到日人商行之大批定單矣、（路透十一日倫敦電）

澳政府除他種賑濟品外、現將建築材料及防疫藥品運往日本、昆斯倫政府捐一萬鎊、南澳政府亦捐五千鎊為日災賑金、（路透十二日墨爾邦電）

羅馬教皇今日諭令撥款、賑濟日災、（路透十二日羅馬電）

報界聯合會決議會同各州報館組織日災募捐會、（路透十二日巴黎電）

▲日清汽輪免費運輸救濟品　日清輪船公司上海支店於今日發出通告如左、為救濟日本震災起見、凡由長江各地公私團體、運往日本之貨物、本公司一概免費、（路透十二日上海電）

▲難民輸送中之再刦　在芝浦從事輸送難民之軍艦榛名之小舟於十一日午後十一時半、載船員九十人、海軍經理學校教習野林主計大佐以下該校學生五十八人、計百四十餘人、與難民輸送船相衝突、全員溺於海中、約二時後、始救出三十餘人、野村大佐以下廿餘人、則尚未發見屍體、（東京十二日電通電）

▲駐日美使脫險情形　美大使胡德氏當地震時、適坐彭萊特大佐辦公室、致震離座、甫起身、天花板墜於椅上、其危間不容髮、晚間其夫人立園中觀火、風向忽轉、大使署為火燄所包、胡德夫人乃由無數火星中逃出、其餘美人由絕險中獲生者、不下數十名、（東京十二日大阪電）

▲小田原町之被害　據戒嚴司令部發表、小田原戶數五千之中、燒失三千三百、倒壞一千七百、死三百三十八、傷五百人、官公署全部燒失、行宮及閑院宮亦倒壞、又足柄下郡倒壞一萬二千戶、死一千二百人傷千五百人、（東京十二日電通電）

▲臨時救濟局會議　臨時救濟事務局、於十二日在內相官邸開臨時參與委員會、議決追加救護預算、及處分捐款事、追加預算、原案為二千萬圓、調查後尚須修正、（東京十二日電通電）

▲女學生之總動員　關於救濟難民食糧一層、似已告一段落、惟夫候漸涼、而難民衣服、則至今未換、現宜急籌備者、厥為衣類、大阪府救護部、擬送單衣五萬件、惟裁縫過少、決難敷用、故對於全體女學生、下總動員令、凡府市私立高等女學校各等職業學校、裁縫女學校生徒四千名、從十一日起、於十日以內、必須全體竣事、

▲迷失兒童共八百三十餘名　因地震之故、走失小孩、現在警視廳保護中者、已達八百三十七名、其父母至有者、則狂奔亂竄、到處搜尋、然亦見有自忘其名、或小孩之名者、蓋已神經錯亂、失其常度、警察見之、亦均嘆息不止、

▲收拾道傍屍體　警視廳發表、至二日正午、舊在路傍及濠中之大部分屍體、多已收拾火葬、此外深川、六軒堀、伊豫橋附近二百餘屍體、永代橋、厩橋、白鬚橋二百二十九具屍體、現正組織特別隊、前往收拾、本日中可以收拾清楚、（東京十二日電通電）

●德國在魯爾之失敗

德國在魯爾之失敗、現可視為已成之事實、衆料柏林不日將有提議、今日佛郎市價漲高二鎊音、此即時事發展之結果、（路透十一日巴黎電）

柏林與巴黎間現有非正式之討論、為切實開議之先步、法使之往見德總理與外交部長、確與政治上運用有密切之關係、（路透十一日柏林電）

●英美對日全蝕撮影之結果

昨日日蝕、今日皇家天文家接電、謂昨日之全日蝕、僅由薄雲中窺見光、加里福尼亞州洛浦地方曾得甚佳之影片、攝影者為黃德頓氏、（路透十一日倫敦電）

海軍飛行家昨在桑狄哥升高一萬六千尺、攝取日蝕之影甚多、由桑太島派出攝影隊預備此事歷數星期之久、因是日多雲、未獲結果、惟墨西哥非常明瞭、（路透十一日紐約電）

最佳之日蝕影片乃在南加州所得、現信乃倫敦京信頓氏波斯厝白頓氏所率之攝影隊在桑太達巴拉所攝、是日天氣佳好、京氏謂彼得有幾完全反對向之影片四、在日蝕影片中當推此為最佳云、（路透十一日紐約電）

北京特約通信（彬彬）

閣下之關
▲中央號令久不行
▲巡閱威權亦有限

自中央乾涸以來、京官無不以外省之關、鹽、厘、烟、為美羨、然此四項久已變為軍閥之供給所、中央之任命、不過形式而已、其只向中央活動發表而被拒於外者、已不可勝數、最可晒者、莫如**塞北關**、凡三次易人、皆不能到任、第一次為張某、（張紹曾之叔太爺、）第二次為攝閣所提之任某、第三次即今新發表之**王冠英**也、前二人者通過國務會議、因馮與同播鑼而不放下令、此次之王冠英、乃**陸軍部員**、與馮保素識、又是**王懷慶所力保**、當提出閣議時、諸揆政於前車、尚擬從緩提出、俟得馮同意後方可下令、惟王不可、自云係**三區巡閱**、馮在統屬之下、事前無須徵其同意、或可無阻、遂依照發表、豈料令下之後、馮氏並任李某、**挪欠商號之二十萬**、須立負**歸還之責**、以稅之綏區餉費、須負當川**接應之責**、此其事實上之困難、視前自拒絕為尤甚、蓋若不帶二十萬現款、直無得門而入之可能也、馮氏現派代理之王國杜、則與**關係密切之人**、未肯放手、以王巡閱之成績十萬、而國巡三區內之蘇皖贛無大區別矣、

要聞一

●北京對籌賑日災之進行

▲中華日災救濟會成立　周樹模等所發起之中華國民日災救濟會、於九日下午二時、在中央公園來今雨軒開成立大會、到會男女會員共計二百餘人、當推錢能訓為臨時主席、將起草員所擬簡章及宣言、一一宣布通過、當即照章推選職員、推定汪大燮、周樹模、王士珍、熊希齡、聶憲藩、錢能訓、孫寶琦、顏惠慶、王正廷、段祺瑞、熊希齡等為理事、並推定凌啓鴻、呂調元、潘與新、石淑卿、南鹿照、林大木、余啓生、查淑翠、王澄公、陳毘亞、陳中、顧君義、孫澍、王觀銘、余調生、林起然等為幹事、五時許、攝影散會、

▲銀行界振款今明交齊　北京銀行公會振濟日災事連日開會、商籌辦法、今明日準可交齊、聞擬委托紅十字會撥寄辦理云、

▲急賑會代表今晚赴日　中華留日同胞救災急賑會代表江庸、汪殷、羅國鑫、何侃、胡子任、王佑臣等十六人、準於今晚十日啟程赴日、九日下午三時、該會在石駙馬大街事務所開辦員會、由副主任汪大燮主席、討論進行事宜、聞該會現已籌得現款五萬餘元、今晚各代表亦將啟程、

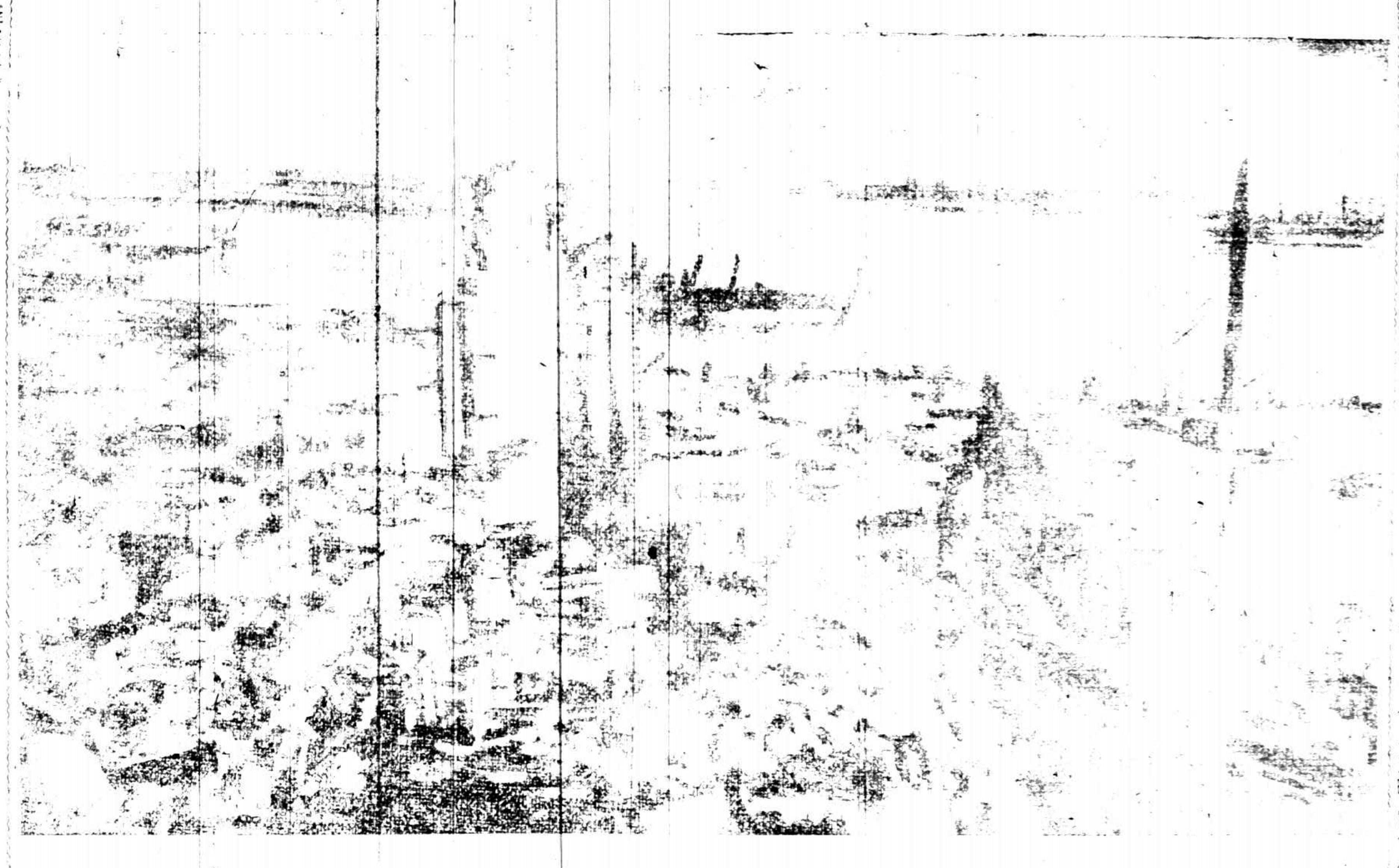

完全毀壞之橫濱

此圖乃在遙錄僅存之四層樓上所攝

▲日使夫人發起募款　駐京日本公使芳澤氏夫人及其他日人婦女、現已定於本月十五日起、在日本使館開物品陳列所、售賣各種玩物、將所得之款、寄往日本災區、施救被災難民、並聞將京之日人婦女、製成物品、以高價出售、用助本國僑民、並聞中外人士、亦得寄往、凡不能得實之物品、亦得寄往、

▲紅卍字會救濟日災情形、已詳前報、茲聞該會昨又發出通電、錄其原電文如下、各省區道尹、都統、省長、督軍、省議會、商會、紅十字會、教育會、各報館、此次日本大奇災、曠古罕聞、本會已派員赴日救濟、現正籌募款項、採購米物、日內即派員前往賑濟、惟災區廣闊、需款浩繁、敦睦鄰隣、關係國際、至為重要、台端熱忱、務望提倡指導、並希勸募捐款、急救災民、是為至叩、世界紅卍字會中華總會錢能訓、王芝祥、江朝宗、徐世光、王人文、青、

▲華洋義振救濟總會派員赴日　中國華洋義振救災總會、推定該會會員麥之常、携款前往日本、調查災情、慰問日災、並助理華僑救濟事宜、聞麥君不日首途、又該會此次辦理日災振款、積極進行、所有各界捐款、可交東城栾家胡同六號該會驗收、掣付收據、亦可交由中國交通滙豐正金花旗友華六銀行代收云、

●段祺瑞救濟日災之應聲

自老段在津發起救災同志會後、國內各要人響應者頗多、茲探錄其電函如下、(一)王克敏、段芝老鑒、支電敬悉、日本奇災、義當急賑、願附驥尾、勉盡棉力、仍乞隨時指示進行、王克敏徵、(二)錢能訓、段總理鈞鑒、支電奉悉、此次日本慘罹奇災、空前之浩刧、救災恤隣、誼不容緩、承示發起救災同志會、當追隨後塵、竭盡棉薄、請主張速辦、此間紅十字會、亦正籌濟、並聞錢能訓歌、(三)聶憲藩、天津日界段督辦賜鑒、支電敬悉、日本浩刧、亘古未聞、救災恤隣、有關國民榮譽、我公與在野羣賢、發起救災同志會、仁言利溥、義聞彌昭、薄海欽風、中外欽瞻、謹當奉宣盛意、竭力提倡、藉副悲憫之懷、薄效綿薄之助、謹先奉復、聶憲藩微、(四)呂調元、天津日租界大羅天前吳宅、段總理賜鑒、支電敬悉、日本東京橫濱、猝遭浩刧、情極慘重、我公痌瘝在抱、欽佩良深、承示組會募捐、亟應盡力協助、茲酌籌款一萬元、不日滙津、至乞查收、彙齊散放、以救危急、並請賜復為禱、呂調元魚、(五)張作霖、段芝老鑒、支電敬悉、日本震災劇烈、都市為墟、救災恤隣、諒所應盡、我公熱誠宏願、聯合同志、廣為勸募、欽佩沈深、現在東三省各界、業經籌有實數、逕交日領、逕往災區散放、敬以奉聞、張作霖魚、(六)曹錕　天津日租界段芝老鑒、日本東京橫濱一帶、地震海嘯、實為浩刧奇災、彼都人士、我國僑民、萬析流離、同深憫念、我公大發慈悲、普渡救濟、發起協會、募款拯災、宏願熱忱、至為佩仰、錕聞慈警、際起軫結、為勞當已竭棉捐銀五萬元、分助日本及我僑民、留學生振災應用、電請國務院、及駐日代辦、前駐京日使查照、一面通電各省區、迅籌鉅款、共師隣災、特電敬復、曹錕微、(七)閻錫山　段芝老賜鑒、支電誦悉、東鄰浩劫、亘古未有、驚聞迭至、震悼殊深、我公饑溺為懷、首倡民衆、下風逃聽、極表同情、俟依貲捐成數、再行奉達、先此電復、閻錫山魚、(八)何豐林　天津日租界段芝老夫子鈞鑒、支電誦悉、救濟日本災患、豐林曾派員赴日調查、以資慰問、並捐國幣五千元為倡、現除派員加入日災籌賑會、共同進行、經議決先由招商局新銘輪運送食米萬石、麵粉二萬包、暨藥料用品等赴日援助外、並擬聯合淞滬各機關、竭力捐助、以盡人道而郵邦隣、如往送後、以後已經會商助濟辦法、茲奉支示、至表同情、定當力籌、以副盛懷、何豐林、(九)盧永祥張載揚　段芝老鑒、支電敬悉、日本大受震災、為從來所未有、浙省開紀、先生發支電敬悉、日本災變、自古未有、救濟救災、義所宜然、此間連日紛籌救賑、已飭鄰縣運奇災區、茲奉支示、以後已經會商助濟辦法、盧永祥張載揚、(十)岑春煊　段芝老鑒、撫老轉之餘、杜門已久、奔走籌募、力所未勝、此事應如何進行辦法、惟大力主持是荷、岑春煊魚、(十一)馬聯甲、段林鈞鑒、支電奉悉、日本巨災環球震驚、鄰邦罹此、舉國同情、我公惻然悲憫、慨然有普渡衆生之念、提倡賑濟、力勸募捐、仁風所被、謹先電復、馬聯甲、(十二)田中玉、段芝老鈞鑒、支電敬悉、東隣慘遭巨劫、亘古未聞、我公悲憫為懷、提倡賑濟、仁言利溥、欽佩莫名、已由玉會同省長開始勸募、一俟有成數、另電奉聞、伏乞垂察、田中玉陽、(十三)楊以德　段芝老鑒、支電敬悉、仁言利溥、極表同情、已於支日電商仲帥、提倡救濟、俟當竭盾其後、謹電奉復、序佩令儀、

●滬路案停頓之原因
▲或延至三星期再議

外使日前七國公使以會議臨城路案、並謂英使仍堅持其原定計劃一節、致有預備調查、殊與事實不符、據聞七國公使自來有對於臨城路案之事、並謂此案會議停頓者、其原因有三、(一)使訂滿民現尚在哈、(二)日使芳澤氏因本國發生非常事件、至今尚不能返京、(三)現英使辦理一切外交問題、人民損失甚鉅、德法公使等均不能到京、以上三種原因、外交委員暫時不能開會、討論此案問題、即英使又據日本電報通信社消息、英國關於中國鐵路保障之計劃、本擬不日即可提出討論、因日本近日發生巨大災害、日政府不能考慮此事、此項討論、大約須延至三星期云、

●北京保路救亡會成立會紀

昨日午後二點、國民保路救亡會在中央公園與光電影場開成立大會、到會者有四十餘團體之代表、其以國民資格加入者、在數百人以上、衆推潘堯年為臨時主席、楊子壽記錄、主席略謂吾人因英國主張共管、危及我國國家之生存、所以急起組織此會、以救危亡、次由胡定遠報告籌備經過、報告畢、更由黃夏聲詳釋英公使最初游說駐京各使一同主張共管之經過、欲攜取路政上財權管理權之侵略方法、並謂本月十三日公使團將下最後決定、於十三日以前、我國人必須有嚴重表示、使各公使知我國民氣所在、庶幾可挽回共管危機云云、次即討論會章十一條、文字上略有修改、餘皆一一通過、又次則票選總務文書交際宣傳庶務調查四股職員、又次則討論進行辦法、議決(一)發表宣言、反對各國共管各鐵路、以免危及國本、(二)通電全國、促起國民共起組織團體、表示意見、(三)本月十一日召集各股會議討論、在十三日以前、或召集國民大會、或以其他方法作國民對外之嚴重表示、以上三次、進行辦法、討論完畢後、即宣告散會、時已五點、

●各機關欠薪之給發
▲國務院秘書廳…財部…航空署

中央各機關欠薪、積累多月、以此各機關日常工作、幾全係商量索薪之事、而應辦應做之事、反視若無關、各處向財部索錢之消息、亦幾至無日無之、國務院秘書廳日前向張廷諤索欠之時、幾至決裂、張氏為消弭目前事變、要結人心之故、方竭力向財部求商、領到五萬元、於前日（八號）在院內補發該廳人員五月份欠薪四成、又財政部亦於前日發給該部人員七月份薪水三成、航空署亦定於今日發給該署五月份欠薪三成云、

●北京學生會歡迎俄代表
▲宣言者有極長之演詞

前日（九日）午後四時、北京學生聯合會、在中央公園董事會開會歡迎俄代表加拉罕氏、到會者、除加氏外、有漢文秘書、翻譯員及記錄員、學生方面到會者、有三十餘校之代表、首由主席報告開會宗旨、繼由北大代表用英文致歡迎詞、略謂中國學生以極誠懇之宏願、希望中俄兩國之真實親善出現、以抗拒其他帝國主義者、對俄兩國所施之壓迫與侵略、就地理上言、就歷史上言、中俄兩國、非有極密切之聯合不可、此次兩國交涉、深望於能謀雙方共同之福利之下、訂立互益之條約、使兩國永久相親善之精神、以促成全世界人類之和平幸福云云、繼有師大代表某君、亦用英文演說、對於加氏之蒞臨表示歡迎、大意略謂本世界無論何國、除蘇俄外、皆抱有侵略之野心、吾人深望兩國之能聯合而不許其相離之親近、其可以與吾最為精神上之良友者、惟蘇俄而已、甚願今後兩國永為老友、以今英語致演說詞、由翻譯員譯成華語、次有俄專代表以俄語、中大代表以英語、介代表致詞畢、加拉罕起立致答詞、加氏首謂真正之國交、以全世界情形而論、兩國實有不能不親善之理由、為保持兩國生存計、及促進世界和平計、皆覺親善之重要、俄國決不能忘記一九一九年及一九二〇年兩次對中國之宣言、可惜當時未得中國政府之應聲、但鄙人雖知青年學生能明宣言之意義、與其重要、對於此點、鄙人非常歡喜、今後兩國開始交涉、鄙人必以該宣言為原則、不幸以前有敵人使兩國間起一隔膜、今後吾人務必將此隔膜除去、從前中國政府、不信蘇俄政府確實履行宣言者、皆敵人之隔膜使然也、吾人之敵人非他、凡帝國主義者皆是也、世界人類有兩類、一為壓迫者一為被壓迫者、俄國經困苦之奮鬥、得脫於壓迫、對中國今之情形、帝國主義之種種壓迫之可惡、鄙人不勝同情之至、鄙人深望兩國以共同之聯合精神、首使中國脫去壓迫之苦、以後兩國交涉所訂之約、務使彼此相互有益、鄙人決不簽利彼損此之任何不公平條約、今日中國青年所應注意者、即帝國主義之到處活動、當首注意其文化如何侵美、一般知識較幼稚之國民、不知彼之用意與目的安在、常為其表面所蒙蔽、俯首受制而不知、誠大為可歎可惜之事、青年學生對此固不能不特別注意、以擊破彼等之陰謀也、承諸君之歡迎、非常榮幸、代表敝國及敝國國民、敬祝中國及學生聯合會前途云云、加氏答詞畢、遂同攝一影、即行散會、時已六時云、

●隴海路發現大股土匪

隴海路一帶、近日發現大股土匪、該路工程師洋員等係比人、日昨駐京比使據報、謂隴海鐵路雇用本國工程師羅爾等報告、隴海路東路西河東站一帶、有大股土匪千餘人、時行滋擾、距站僅十餘里以外各地、擄掠搶劫、時有所聞、距河以東、現復與丁之相近、洋員甚衆、倘被窺覷、危險何堪、請即力為保護云云、外部得函後、已咨請交通部設法防範、昨並致電蘇督請速剿辦、以免危及外人云、

樹皮丸

是丸功能健腦固精壯筋補腎專治遺精陽萎神經衰弱等症無論男女均可常服服後隨時運動必得心壯力健之效果每瓶洋一元每打十元上海五洲大藥房發行

本藥房發行之人造自來血曾經呈請內務部衛生試驗所化驗立案久為法律保證之良好製品風行海內外歷有年所前年推廣運銷美國著名各大埠復經函送上海工部局化驗蒙准給與美國派駐上海海軍醫官雷化驗證書方得簽字裝船放洋入口西人重視衛生無論藥品食物非經過法定機關之化驗證明諸手續不但不得其人民信用卽官廳亦不准發行也是項證書西曆一千九百十三年四月廿八號上海工部局發出之保證文件言明自來血並無劇烈雜質及他種金類可見本藥房不惜工本誠心監製非同牟利者比諸君詳查本藥房自來血匣內保證書所刊銅版原文印章卽知本藥房自顧名實不以空言欺世也

上海五洲大藥房謹啓

婦女經期不準生育艱難血崩乾血癆種種病症因之而起惟月月紅丸能調經活血不肝鬱處女閉經痛等症服之尤效每瓶一元上海五洲大藥房發行

月月紅

拍賣類

瑞和洋行 禮拜五拍賣
准於八月初四日十點鐘在本行開賣
洋琴 地毯

瑞和洋行 禮拜五拍賣
充公貨 鋼扣

元芳洋行
每禮拜四拍賣

寶和洋行 禮拜四拍賣
鐵馬口

寶和洋行 禮拜五拍賣
酒漬食物

寶和洋行 出賣機器

寶和洋行 禮拜六拍賣
上等地毯及雜貨
地毯 酒桶 燈梳 電料 印報紙

禮拜四拍賣
中國古玩木器

魯意師摩洋行
始創一千八百七十年 即四十三年

禮拜五拍賣
盆景花草

魯意師摩洋行
始創一千八百七十年 即四十三年

今有大批 麒麟保腎膏藥到申

此膏神效無匹為培元固本養氣增精之聖藥

總發行所上海英大馬路英華街惟新里維羅廣告社

總經理處上海五洲大藥房太和大藥房 外埠分售處各五洲分藥房

價目每張大洋七角 每打大洋七元

先施公司 大減價 二十一天

綫過銀河渡鵲之辰又值玉露生涼之候天時易序物候更新冷暖不同裘葛斯變方今科學發達出品日新美惡精粗瞬夕異視非獨具隻眼廣事搜羅難期適合世界潮流供應社會需要敝公司為中國首創第一家具獨立之精神本平生之閱歷宏搜博採敢稱精華思義顧名肯讓他人居上所有新到各貨疊經在各大日報宣佈曾蒙賜顧者均表示十分滿意茲值敝公司六週紀念良辰特訂於夏歷七月十六日起大減價二十一天之選價錢克己堪謂並世無雙伏望聯袂偕來自當竭誠招待此啓

上海先施有限公司披露

上海人和醫院啟事

本院院長張湘紋女醫學士留學美國紐約 Post Graduate Medical School Bellevue Hospital Lying-In Hospital

文生民高等英文學校招生

上海文科專門學校續招生

本校注重國學並英法文學科目完備校舍適宜詳章附郵六分校址江灣火車站西首

工部局布告

江海關布告

中孚銀行發給股息廣告

本行十二年份上期決算業已……之期即請貴股東……十月一日起……本各分行……給上期股息

乙4956

廣東種德園最著名之婦科聖藥烏雞白鳳丸

一等獎章

荷蘭國橡皮公司

橡皮帶

N.C.P.M.

彙司公司 女式部

洋布花邊 半價出售

彙司公司

江西路南京路口

凡士林生髮香膏

Vaseline

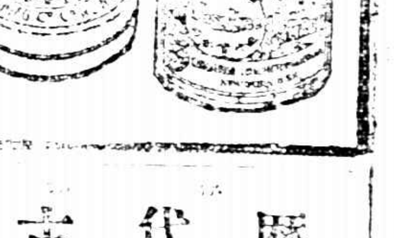

獨家經理 老晉隆洋行

君缺力大無朋乎？

愛蘭百利牛肉汁

上海廣東路四十號 愛蘭漢百利有限公司 謹啟

各埠大藥房均有出售

歷代古印大觀 第二集出版

上海農商銀行廣告

東南植業銀行……廣告

新出 六尺沈子培行書大屏四幅

有正書局發行

痔患速治

典獄官瞬來謝函云余患痔漏數載劇烈時竟有不可再忍之勢後經試用第威德痔瘡膏立見奇效兩用二管痔苦全消故敢將此寄介紹與吾患痔同胞痔瘡不治誠有性命之虞欲免此危非經可怕之刀割不可惟速購用第威德痔瘡膏乃可免慘痛延久

價目 每管一元五角 六管八元

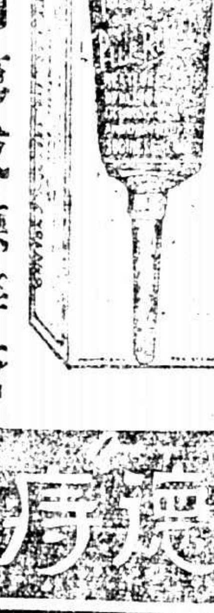

英商第威德製藥公司 上海漢口路A字第一號 中華郵政信箱九四五號

第威德痔瘡膏

雙妹老牌雪花膏

此膏香滑而不膩潤澤而不燥專治男女肌膚暗晦面皮粗皺秋冬時候手足爆拆及男子剃鬚剃面後面皮皺拆一用此膏自然滑嫩女修面發癢即當搽之無不立效凡洗面後常以此膏敷面能使顏容嬌嫩轉媸為妍誠修容潔之妙品也

(價目)大瓶四角 中瓶二角半 小瓶一角半

雙妹老牌生髮油

廣生行有限公司

曲「誘惑小姐」(Fraulein Iulie)和「父」(Der Vater)但是他的長篇鉅製很多、就不能不希望有志者替他介紹了、

他是在瑞典京城斯泰克合兒姆一八四九年生、死於一九一二年、

這一篇是由德文重譯過來的、原名係萊翁陀砲立斯 Leontopolis、我因爲名太長遂譯爲「萊翁陀城」本來是一個地名、係埃及都城開羅(Kairo)北方的一個都會、

此篇的作風、異是簡潔精美、並且鋒鋒不露、讀到了最後的兩行、我們才知道作者暗示的方向、眞是妙極了、不過我不能聲明一下、若是全然不知道耶穌基督降世那一段神話、就全然不能理解這一篇的、這一篇最後幾行、著者並未說明是耶穌降世、但我相信、他的意中是暗指的耶穌、可以毋庸疑惑、他所暗示的事實、雖的確是這一段、但是這一篇作品的價值、是由讀者各人的主觀所應當判決的、

樂天記

埃及的古太陽城的東方一塊高地上、有一大隊行旅人停下來了、其中是各種人都有、但個個人都是希伯來人、他們是從巴拉斯丁乘着駱駝和騾子、從這荒野的、這荒野中是千年以前、以色列人所橫斷過的、

「天色漸漸昏黑、半輪月球的薄弱光線之下、倒有幾百個天幕的火把燒在那裏、火把的旁邊、希伯女人們和小孩子們、那些男人們在這時候、都是去汲水去、

這一塊荒野、恐怕從來沒有這樣的小孩子們來過呢、在現在夜裡、應該是照應小孩子去睡覺了、那露宿的天幕中、就到處都小孩子們叫聲的回響、正活像一個很大的小兒室呢、

等到流過以後、小孩子們都在母親的懷抱中的時候、叫聲就一個一個的消去、於是乎這一塊地方非常靜默下去、

一株無花果樹的下面、一個女人坐在那裏、給乳汁與小孩子吃、旁邊站了一個希伯來人、將金雀花的枝葉兒飼喂騾子、喂好了以後、更向高處跑上去、向北方眺望、

這時候來了一個非希伯來人、照服裝看起來、是一個羅馬人、他很注意於樹下的母子、彷彿是要計算他一般、

那希伯來人、很露出不安的神氣、因爲想避掉人家、就和那羅馬人搭話道、「告訴我一聲、那西方的城、就是太陽城嗎、」

羅馬人答道「你自己正看得見呀」

希伯來人又問、「那就是太陽宮嗎」

羅馬人「正是的太陽城、希臘人和羅馬人得智慧的地方、柏拉圖自己也曾到過此地呀」

希伯來人又問「萊翁陀城從此地也可以看得見嗎」

羅馬人答道「那兒的神殿的塔頂、離此約一里的北方、你現在可以看見」

希伯來人就翻轉身子向他的女人說「這就是哥仁爾德呀、是我們的祖宗雅不拉漢到過的地方、以後就歸屬於雅可不的」、他的女人聽了這話、就點頭作答、他又對羅馬人說、「以色列的人種、以前從埃及流浪到卡那安去、巴比倫陷落以後、一部分的以色列人、又飄流到此地、就居息下來、你知道這一段古事罷」

羅馬人說道「這一段的大略是知道的、現在是以色列人已經增加到着實有幾千人了、他們也築了一座神宮、正是你所看見的那遠方的一座神宮呀、你知道了這一段嗎」

希伯來人說「這一段我大概知道、我們現在的地方是羅馬人的嗎」

羅馬人答「這正是羅馬人的土地」

希伯來人說、「現在是到處羅馬所有的了、西里亞、卡那安、希臘、埃及、[illegible]」

羅馬人說「還有日耳曼、高盧、不列顛、世界是應了苦埋的女預言人的豫言、不屬羅馬了」

希伯來人說、「好、但是照了上帝自己對我們祖宗雅不拉漢的聖約說起來、這世界應該由以色列人救助的」

羅馬人說「這一段我也讀、我也聽過、但是現在、羅馬已應了上帝聖約了、你是從耶路撒冷來的嗎」

（未完）

歐風畫鑑

監犯善鳥獸散

（小圖）

譯俄國交火報(Vademecum)稱獄卒持鎖匙一串、私心自思云、獄中人盡已出外避寒、徒此鎖匙何甚用處、不如將付當物得錢、回家享福、

按俄國本屬俄羅斯、紅黨努力猖獗、俄新政府成立後、紛紛被捕入獄、最近不知何故、忽然逃脫多人、論者謂主持監獄之人、有意放走、特作此圖譏之、圖中獄卒神態、令人失笑、（八月二十日自佐京丹陵寄）

治咳

保肺漿

秋令爲新舊各病生發之時、而以咳嗽爲尤甚、大概夏季所受風寒、或多飲涼品、寒氣侵入肺部、入秋即成咳症、患者以不甚介意、詎知肺爲呼吸要器、乃養命之本、久咳成癆、則危及生命、蓋咳嗽一症、初起治之極易、苟遷延日久、成爲宿疾、肺癆、肺萎、由此而生、故咳病初起、宜速服本藥房精製之（保肺漿）一藥、功能止咳化痰、潤肺生津、藥性和平、喉頭適口、行銷有年、功效卓著、久經膾炙人口、無論初咳、久咳、乾咳、痰咳、氣喘、吐血、喉啞、音澀、以及小兒傷風咳嗽等症、均可統治、此藥百發百中、患者盡速購服、定獲奇效、

附售保肺漿　每大瓶洋一元七角五分　小瓶一元

上海四馬路太和大藥房發行　各埠[illegible]

上海名醫一覽表

姓名	科別	診所	時間	電話	住址	附註
談滄民	統治各科	西門中華路惠人醫院　林蔭路三興里九號	上午九時至下午一時　下午二時至四時	[illegible]	西門林蔭路三興里九十號	門診一元　出診五元 [illegible]
醫學博士 鄺煥章	花柳皮膚科　腎臟肺病內科	中和醫院	院診上午八時至下午六時　出診不在此例	北二六七七	老靶子路十九號	[illegible]
奈潤之	內外喉科	英界馬立斯路福隆里七十五號	門診上午十時起　三時止過時出診	西二八三三	分診四大世界對面　二家門診下午五時起	[illegible]
吳宗璧	內外各科	徐時醫院	自上午九時至下午二時	北一七四五　一〇七七	虹口菱路六十八號	[illegible]
陳滋	眼科專家	芝罘路一號上海眼科醫院	上午九時至下午五時　星期日下午停診	中央五七七六	[illegible]一號	設有住病室
鄭灼臣	牙科專家	漢口路二百五十三號	每日上午九時　下午五時	中央二七一三	[illegible]三十二號	電機治療
李[illegible]	牙科	北四川路七號	上午九時至十二　下午一時至六時	北三二三八	同診所	
沈鄭浩	婦孺產科專門女醫生	西門方浜橋南安坊口第二十六號	門診下午一時至五時出診　四時後（產科不在此例）	南市一七二號	同診所	
孫志英	產婦專科女醫生	五福弄一號	隨請隨到	中三一六〇		
臧伯庸	內外科	愛多亞路伯庸醫院	上午十時至五時門診　五時以後出診	中央一六二四	[illegible]	
葉蓬伯	內外花柳科	派克路徐壽里一七一八號	上午九時至十二時門診　下午二時至六時出診	西二三〇七	[illegible]一七一八	[illegible]
劉[illegible]之	內外各科	中江醫院	上午八時至下午十時　急病隨請隨到	西二七三〇	[illegible]	本院[illegible]
楊度普	眼科	法界[illegible]竹玄醫院	下午一時至四時門診　四時至六時出診	中央七二三五	法界[illegible]山路大十八號	竹玄醫院各科俱有　門醫生每日上午[illegible]
席時泰	內外皮膚花柳科	三馬路口中法大藥房	每日上午十一時至十二時	中央二一〇七	北浙江路華安坊二弄	下午一時至六時在醫院　電話北二三二四
顧南羣	內外花柳科	南市小南門南洋醫院　英界三馬路石路東五號	上午九時至十二時　下午四時至六時	南市二五八　北市中央五四五四	小南門南洋醫院	出診除深夜及定時間外均可
陳典謨	小兒專科	北四川路武昌路口兩面	上午十時至十二時　下午一時至六時	電話北一九八九	住宅海寧路九十九號	[illegible]

美女牌葡萄乾

中秋節禮用美女牌葡萄乾月餅與葡萄乾受者必定歡喜因盒之顏色鮮紅葡萄粒粒香甜

第一補血妙品

左列各號均有做成葡萄乾月餅出售

（廣式）馬玉山公司　先施南貨部　永安南貨部

（蘇式）老大房　永安南貨部　先施南貨部

美女牌葡萄乾出售店號

先施　永安　馬玉山　福和　老大房

全慶寓萬成　同　利昌盛生茂　穗瑞裕勝源　享昌豐昌泰　寶江和滿南　聯昌坤豐　號茂泰羅泰

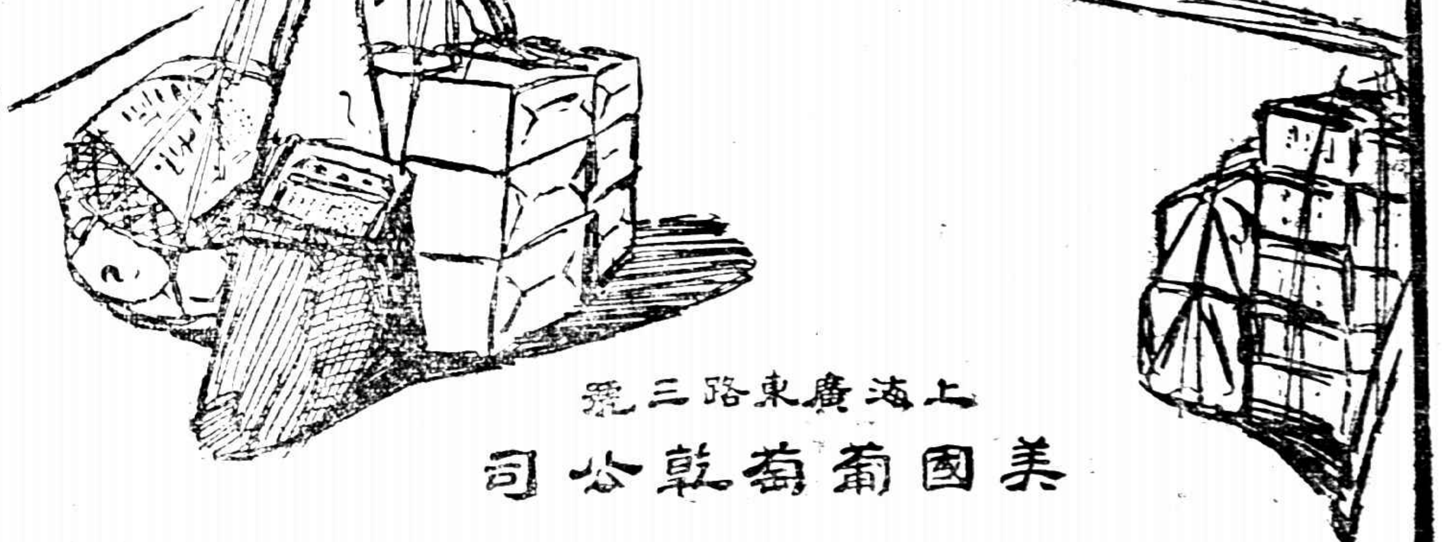

上海廣東路三號

美國葡萄乾公司

接要聞一

哈人所上美使之公函

▲提出經濟教育農業三點

哈爾濱通信云、美公使舒爾曼、蒞哈之行蹤、已紀前昨各報、地方團體因舒使願注意經濟農業教育三項、故致有公函一件、以備舒使參考、茲錄其原文如下、

大美國公使台鑒、日前仰瞻豐采、欽感莫名、關於敝國應在特區設立地畝局理由、已略陳梗概、惟貴公使此次東來、意在考察地方狀况、對東路之交通沿路之教育農業等項、當有一番留意、乃溯厥本源始末、紳商等不能不補述三端、以供參考、

㈠東路起原及華民損失　前帝俄與敝國訂約修路、其生產要素、不外經濟學所言勞力天然資本三項、勞力天然、出自敝國、俄人藉口合辦者、爲資本、然彼時俄人資本無多、其僱用我華人修築我鐵道、□□我土地、悉用濫發紙幣、而漫無準備、[illegible]不敷應用、續發千元五百元四十元二十元大小各帖、尤奇異者、前東路總辦霍爾瓦特、亦出無數紙幣、聲明以東路爲担保品、卒至廢布作廢、即以哈埠商會曾議內言之、華商現存大小羌帖、共六萬萬餘萬元、始則價值約與大洋相等、今則幾成廢紙、因而敗產傾家、死亡相繼、他處商民、存帖者爲數更巨、且開路局尙存廢帖數兆之多、此爲合辦、敝國亦受半數損失、總之俄之羌帖、吸收現金、而獨享利權、猶以出資本爲名、是直爲詐騙手段、東路築路、路成則操縱經濟、實行移民侵略政策、時變至今、路局猶與大成關連某諸人、猶種種賊害華民、激成民變、此把持路政反害華商受害、是爲參考者一也、

㈡俄人大興殖民教育　教育雖不分門界、而東路沿線教育行政主權、當然屬之敝國、乃路局設立學務處、管轄特區各學校、與敝國政權、極端衝突、其利益尤有不可言者、東路爲兩國合辦、出資辦學、亦應華俄兼顧、茲聞東路局所設俄校、大學中學及小學、共六十餘所、年出金盧布百餘萬元、培養俄人子弟一萬八千餘名、近因之市理、而得爲半、此外路局還設俄校未備者及、復由地畝處於自治會未成立各站、設小學九所、學生九百餘人、每年支金盧布六萬餘元、是更欲以地畝處行使市政權、此專與俄人殖民教育、是爲參考者二也、

㈢農業出東路營業範圍　查帝俄商與敝國訂約修路、無論抱何種野心、而合同上之聲明、既以便利運商爲營業範圍、則所用土地、自以鐵路必需地爲限、乃一再展寬地畝、除鐵路用地外、多至念餘萬畝、初時尙不知作何用途、自地畝處將農業規定在職掌以內、一面租給華人耕種、收取租價、儼然於鐵路用地以外、復取得我國土地所有權、一面利用鐵路收入、撥取鉅款、設立規模宏大之農業試驗場、並聲明爲產生出口物之準備、若取俄國穀種來東試驗、猶可表示意在交換種子、振興農業、乃種植者、悉爲敝國豆麥、對人猶自謂辦理完善、不知實行殖民政策之最要、敝國主權之喪失、並可爲必收回主權、以達到國際上之平等、此農業出乎路政、是爲參考者三也、

是七三端、爲敝國人民痛徹之要點、貴公使若察及此種、帝俄欲用真相、故恭承賜見、亦略陳一斑、抑紳商更有進者、路局各種侵我政權隱端、姑在地畝處、而該處近年之除宽計、皆出自關達基一人、因關氏前在遠東總督任內之□力、驅逐華民數千名入俄、俄人無不痛心切齒、近復不知饜足、濫耕路局、殘害華民、或拆毀房舍、或寃我生命、痛苦已詳、不復再贅、紳商等忍無可忍、故懇求呈請官廳、設立地畝局、除鐵路用地外、劃出行政區域、歸我管理、其他海參崴黑河等處、俄人□我財物、□本不勝言、貴公使遠東調查、備此違反地方真情、將來過事、當能本華府會議精神、尊重敝國政權、發抒偉論、主張公理、全在我公、敝國民意所在、□□爲幸、哈爾濱紳商學農各團體敬啓、

高凌霨等發佈之命令

九月十一日大總統令國務院攝行、派張競仁爲財政整理會專門委員長、此令、派周詒春爲財政整理會秘書長、此令、派羅鴻年王章祜宋發祥陸夢熊張名振于寶軒嚴鶴齡李拔銘甘永龍王世澂金恢瀛楊允揖于燦年祝書元衛渤金兆蕃姚傳駒劉恕由應在棠錢泰楊汝梅嚴鶴客陳世鎔葉景葵黃漢樑張一鏡張恩鐘張心澂劉大鈞尤相爲財政整理會專門委員、此令、財政整理會會長顏惠慶、呈請派羅鴻年徐兆熊朱訥韓楊恩洪徐行恭李方楊永清爲秘書、均照准、此令、

皖人對救濟日災之熱烈

▲官廳方面之救濟……留日學生之呼籲……外交後援會商議慰問……華洋義賑會進行籌賑

安慶通信云、日本此次驟被奇災、各友邦同深哀悼、亟籌賑濟、我國各地人士之籌賑日災者、亦相繼而起、吾皖軍民兩長、於八日即通電各處、宣告儘力籌募賑款、並捐俸提倡、聞省政府已撥款兩萬圓、半賑日人、半救留日僑民、並聞呂調元氏慨捐私款一萬元、派交駐日使領、代爲散放云云、但不論此款是在省政府所撥兩萬元之外、抑即在其內耳、又皖省留日學生、刻因受損同爲

外交後援會、亦因賑濟日災之事、於昨日晚間八時、開職員會、對於本省留日僑商學生、主張即日先行致電慰問、一面研籌救濟方法、嗣以東京電訊現尙不能通行、無從慰問、遂決定先託省政府派赴日本之委員、代致慰問、至救濟一節、則決定組織留日華僑學生協濟會、專司其事、定星期三日開會、討論一切、屆時對於經濟紹介、援商劣行等問題、並須詳細討論、決定辦法、華洋義賑會、本臨時辦理、昨日午後、特召集幹事及董事會、先由會長呂調元氏主席、嗣因有要公退席、改由方履中主席、並事幹事等各有提議、經詳細討論、決定組織安徽救濟日災會、持決定籌備辦法如下、㈠致電駐日領及北京日使館、慰問災情、㈡致電日本神戶、轉日政府與僑商留學生、慰問種切、㈢一致通電蚌埠等處軍政兩界爲一致進行、㈢通告本埠各機關各團體、推舉代表、加入組織、㈣會所、指定省會安徽救濟日災會、通告省中各界、並借省公署、華洋義賑會、暫劃防災各員會發起、㈤定於本星期四日下午二時、假省公署東花廳開成立大會云云、此外又推定籌備員、及會章起草員若干人、遂散會、

地震後之東京

此圖乃在朝日樓上所攝丸之內方面之慘狀

（前接）省方、由在東京者約八十餘名、居小石川區者五六十人、居神田區者二十餘人、小石川區附區、部分被燬於火、神田區則完全遭劫、皖籍學生生命危險、前次代表團國之皖籍學生方治、程勉、馬一麟、連日在外奔走呼籲、旋向省政府已允即撥款三千元、以資賑卹、因留日學生經理員吳泮、於最短期內返皖、催促救濟生津貼等、現偕孫撥京、省垣、方將三千圓賑款、即撥交吳氏、令即日起程赴日、教廳亦派委員孫某同往、惟是否命後、昨已偕孫首途矣、然此三千元之款、爲數太少、不免杯水車薪之概、該學生代表方程馬等三人、昨日（九日）特發通告、乞求社會方面、合力籌賑、以極救留日被災之同學、茲文甚長、不及備錄、方等連日並親身奔走於社會各方、皖省

皖教廳江暐復職之經過

▲王揆五等包圍結果

安慶通信云、教育廳長江暐、設安慶市教育局、因省公署始而批准備案、繼而令請部示、政令兩歧、憤而出走、往赴廬山避暑、呂調元當即派遣秘書朝宗、赴廬山、挽江回省、斯時江暐表示、非當局決□、北京方面推事□誰五高一補全省谷丁等兩人、同晚、解決事項問題、呂氏元仍以留江務一辦法、呂氏表發中人才、回皖、所謂然均不敢嘗試、接銳治長一席相許、乃請呂氏暨不就、呂氏所發何、以調爲投、爾氏且不承可、呂氏至此始改變方針、調來將皖、數月以來、各界開會頗合轉離、有謂胡朝宗赴廬由挽江、亦不過表面上方酒備教育界計耳、知能回皖、動不動一辭、知其不來、則庶國維任問題、不即北京方面、已係四位學者、聲勢浩大、並開維任人選、已經旅京學者商先業者、上之聲譽、呂氏明知江暐負氣而去、決不再來、仍極言留江之外無辦法、乃係他任王揆五等對於繼任人物、無法開口、王等亦知呂氏用意所在、不得不滿口承認、將江氏挽回復職、於是設定計、向呂氏提出二項條件、亦王揆五等代擬、不待呂氏覆電、王等一部分同挨之以行、江氏到皖面入私宅、意日稱結束、即行赴滬、當晚江暐赴省署、向呂調元作最後之表示、呂氏仍一派敷衍之語、固無研究之價值、乃次日江暐補具正式辭呈、逕往省署、一連退回兩次、是日上午江氏諸在交、前往探詢江氏意旨、江氏以不就爲保全一己之人格、迨至下午、江氏則被王揆五等包圍、再次日有江氏僚友張君前往、入室見王暐、江氏一派人物、來客竟無座位、張君睹此情形、知江氏行將改節矣、出語衆人、而人多尙以江氏平時頗爲有風骨、不致受人包圍、此時再來不値半文錢之舉也、不料今日（九日）消息、忽傳江暐已回教廳復職矣、教育界中人、咸以江氏向來之爲人、非利誘勢迫所能移其志也、此舉實出人意表、有謂江氏實有不得已之苦衷、一則王揆五等諸人而情難卻、再則爲窮所迫、年來開居滬上、衣履典當殆盡、此次救窮起見云云、噫果如所云、窮之一字逼人、有如此之甚、可慨也夫、

催行大選之豫公團通電

開封來電云、各報館鈞鑒、大位虛懸、兩月於茲、國家地位之險、無甚於此時者、人民望治之殷、亦無有過於此時者、幸法定國務院攝行職務、同時國會議員、於三個月內、選舉總統、現在時期已迫、伏願兩院諸公、依照約法、即日大選、再予衆內外、同聲呼籲、一致進行、共謀國家之安、則與國人共覽之望、安危所繫、間不容髮、故布區區、尚希鑒察、河南省議會省農會教育會商會叩、

浙一中風潮之近聞

▲中學部學生決推翻校長……實行教員治校制

浙江教育廳、對於一中風潮、認爲於施行新制、頗多困難、省令第一師校長楊敬恭兼科員、即乃履行籌備而往、該校中學部學生、一致反對、續推代表孫瓘等十二人、於十二日上午、赴東平巷教廳、謁梅花碑省署、爲第二次請願、須撤調何校長、並與師範部學生、內部倘有參差、大致爲一氣、以期達到目的云、

省令一中校長因少數學生有軌外行動、頗爲灰心、呈請辭職、業已本報、並聞何校長、深恐學校因校長問題、發生變故、特仿北京各校辦法、實行教員治校制、而發該校評議會云、選啟者、柄桓業於本月十日辭退校職、所有本校校務、相應由本會主持實級公議云云、並開評議會、以全體教職員選十二人組織之、主持校務、共爲協力云、

江蘇太湖水利會開會紀

江蘇水利協會、因江浙水利聯合會、久經廢閣、未能研究水利、乃擬聯合蘇省附近太湖之吳縣、吳江、常熟、崑山、江陰、宜興、荊溪、溧陽、寶山、崇明、崑山、奉賢、南匯、金山、川沙、上海、太倉、嘉定、武進、無錫、靖江、丹徒、金壇、溧中、二十五縣人士、另行組織江蘇太湖水利協進會、將江浙水利聯合會劃分爲二、以爲聯絡太湖水利之機關、事可與浙江之十五縣聯合、合商太湖水利事務、送東南各縣省議員提、公推正副會長、以爲協心水利人士聚齊、定於十一日午後二時、在□濟水利協會開會、並擬具簡章、以備選舉正副會長、到者二十餘人、公推□□爲主席、黃請即報告開會理由、無錫胡雨人、謂組織此會、本以協力修濬太湖、然乃不設議決、本會組織、須力助成、議決機關、則二利用、且□□□□、以致不能開會、本會組織、須力助成、否則不敢贊同、江陰鄧立三贊成、惟會員、須由各縣議事會選出、每縣一人、其他應行政人員、一概不准加入、以免爲少數人所把持、張凡屬該會會員、正副會長、熱心水利之人士、縣各會員、均爲會員、太倉許紹組、且以今日到會者僅十五縣之議會成立者、祇有幾縣、此會何時始可成立、則二十餘人、若以縣分爲單位、則未及三分之二、略如公議、應即改爲預備會、並貫各委通察、議決、主席依法宣布、由秘書長選出、修改、乃將簡章十一條通過、終以時行開會、不能選舉會長、公議延至十月十日、再行開會選舉、遂散會、

蘇省軍政界雜訊

蘇督昨令駐□□等、旅長、並飭兵營、逕向軍界馬匹等、素數調查、並加訓練、連日由軍署派官與部編員赴滬、從事運輸、以所備輪船較小、運送數次、始行完竣、擬暫駐南京之小營、隨後再行遷回原防、抑須調駐他處、尙在未定、

蘇省每月發放軍餉、以爲□□發兵、而財政支絀、不能作一次發給、多先發兵士餉、官佐餉、則作第二次發給、現八月份軍餉、已將兵士一□餉、發給、齊督特派參謀及軍務課員各數人、分赴各師、監督軍餉、並各旅□以最近相片一張、俾資懸掛、

齊督令軍械局、發給機關槍兩架、子彈三萬粒、交省警察隊事務所、團練因駐紮高淳南縣警備隊、以該處土匪充斥、擬會同陳鎮守使警隊、協力進剿、特派員來寧、請發機關槍與子彈、以資進剿、

蘇督皖豫四省勦匪總司令、自發表後、盈闕司令部即設鎮守使署內、內部組織、擬設四科兩處、所有人員、大半由鎮署職員兼任、新俸支給、視簡任職官署支配、昨經司令陳調元、電軍客、擬先與魯皖豫三省會商進行辦法、俟得有具體計畫、再行來寧、面領指示、並先赴魯省接洽、然後往豫云、

南京下關國會議員招待處、迭次招待議員北上、或七八人、或五六人、均由寧省代表、會同國會派來招待之楊議員等、將議員伴送赴滬、招待北上、並有于議員等二人、暫留南京招待、自開辦以來、經招待北上之議員、已有百二十餘人、現已□□結束、惟尙有議員□□、以現計送北上議員、已足法數、特將招待處撤銷、從事結束、

米穀出口弛禁之反對聲

▲省議員周凱致省長電

江蘇省議員周凱、昨爲反對米穀弛禁、特致韓省長電云、鈞鑒、頃見報載高淩霨有米穀出口弛禁之電、聞之不勝駭異、夫災異流行、國家代有、此次日本地震、雖爲空前浩劫、凡我國人、自宜本救災恤鄰之義、而作解衣推食之舉、惟我蘇連年歉饉、米價騰貴、而民間時開奸商偷運、一旦公然出口、則爲害何堪設想、且救饑之道甚多、如捐募貨物、振卹米穀物等、萬不可採以米、而蘇省從井救人之策、不亦過甚、公諒人也、以蘇人治蘇、而不爲蘇人謀幸福、公將何以自解、際此情勢不安、人心惶恐之秋、三千萬蘇民之命、實懸於公手、公其審而察之、江蘇省議會議員周凱叩眞印、

杭州短簡

◎安徽鹽務督銷長王□□、昨由滬乘輪赴杭、視察浙鹽務情形、並慰問鹽商、

◎旅滬日僑振濟本國災難、共推傾事林竹賢次郎爲委員長、須藤朝助等爲董事、擔任籌集、

◎警務處長、定於夏歷中秋節後、舉行十週紀念、現正從事籌備進行、

◎韓省長通令省屬各縣知事、妥爲保護明孝陵、勿令牛羊踐踏、以慰忠魂、

◎財政廳通令各縣知事、迅將已拖各項稅款、從速催繳、以重稅收、

◎實業廳長張□□、因病由鐵後、新任廳長王吉揆、十二日上午八時、接印視事、派王□□爲會計、陸□□爲庶務、中某爲收發、即於下午二時赴廳、並邀前廳長出發、

◎省警廳工務處、擬將西湖南山路、改築馬路、自湖濱路起、經過淨寺小有天園、至張蒼水祠前、與蘇公路及西山路相接、計長一千零九十五丈、闊自四丈至八丈、預算工料經費十四萬六千五百九十五元一角一分一厘、

◎庶務處長、據報省內各□人等、見天災流行、擬將省會貧民、救濟□□、均係同鄉、該處合晶等、是否在□□、當場扣押、同時挖擠究有幾人、是否在結影行劫時、

◎教育廳核定、留日被災學生、援照辦法、其入國籍、失蹤在行李書籍者、經調查確實後、必須繳各省撥給、向在省各級學校、肄業、照章前發、須一併證明、仰選一份詳覆、並一律照、

◎省警察行財政部、總計縣抵補金項下、並石加徵教育附捐銀一角、合之原有附捐、尙不超過附稅限度、自應准予照辦、應飭各省照備案、

◎平民教育促進會、前晚爲最後之一日、由幹事田嘉謙攜帶影片、在江干口西會館舉行、到者二千餘人、由洪靜香主席、徐印香講演、童子軍及警察、維持會場秩序、

南京短簡

◎省府軍事委員等、前有某人勾結土匪、擬攻擾南京、殊屬有礙治安、飭令徐海兩鎮守使嚴密查拿、以保地方治安、

◎徐州鎮守使陳調元、呈報蘇境禁寺一帶土匪、現均竄至魯境、令行各縣協同會勦、剋期剿滅、一面解送徐州防次、如有必要時、再行前往會剿、

◎軍民兩署聯絡各縣團體士紳、反對救濟日災、開弛米禁之文電、有數十起之多、

◎財政廳委任羅濟仁爲各省議員王發奎、爲鹽海鐵路東段貨捐局局長、

◎駐鎮陸軍第十九師、及鎮江商埠警察局長劉志正、先後呈報拘獲土匪王坤山、搜出大宗烟土五十餘斤、已將人贓一併送交丹徒地方檢察廳法辦、

◎齊督軍韓省長、於十一日晚、在軍署西花園、恭宴省中使張孝若、省議長李軍政要人皆陪宴、

各縣消息一

江寧

◎新學制中之小學校名稱　蘇教育廳長召集省視學及各指導專員、開視察會議時、對於新本制之學校名稱、曾有討論、茲紀其討論結果如下、㈠六年小學校應冠稱小學校、㈡四年小學校應冠以初級二字、㈢以縣經費設立者、應標明縣立、㈣以市鄉經費設立者、應標明市鄉立、㈤以縣市鄉經費分担設立者、應沿用市鄉立舊名、㈥其性質本爲市鄉立、而以縣經費補助者、應沿用市鄉立舊名、

◎唐塑羅漢像已移光明閣　吳縣教育會□將□□長、以吳縣角直鎮保聖寺唐塑羅漢像、爲我國美術上之古物、又聞其殿上梁佛、聞有梁武帝時所塑、爲□□古物名作、吳縣上僅之古物、前曾派員前往、並飭吳縣知事設法保存在案、吳縣知事亦經轉飭第四區經分所□□保存、並將該知事已將該分所呈轉呈到廳、略云、本分所□□當□商宋董負責、商沈蒙長劉、籌款將像羅漢運回至□鎮、士紳開會討論、僉以移護羅漢、保存大殿、由到會紳商捐認、隨即函召蘇州塑佛像匠、於八月二日着手拆卸、十二日完竣、計拆下羅漢二十八尊、二尊稍次、暫行放於該寺西首光明閣內、以爲臨時保存、以避風雨摧殘、而於原處東增一間、擇地建築亭屋一所、將卸除羅漢、照舊安置、以便隨時開放、任人參觀、方爲妥善、至於該寺殿宇、前經已毀二十餘載、土木磚瓦、亦已損壞無存、殿亦將塌、確爲損壞、尙可支持、至如梁棟、則有梁天監題識、前經調該寺住持稱揚、該寺開置時宗朝代初遺留的梁上、係有字跡、歷經保護修、此項梁磚、存在稍少、等語、本所長於拆卸羅漢時、於觀察下、及週圍梁瓦、並經鎖上、候殿前天然塌損時、詳細檢查、如果發現木質梁瓦、自應送會與卸除羅漢一併保存、

◎南京海軍總司令杜錫珪、昨日接北京海軍部電令、以日本遭地震奇災、乃日前有之浩劫、各國政府均派員前往慰問、設法振卹、（我國亦應援照辦理、除派員赴日本慰問調查外、仰即迅派得力軍艦、裝載糧食藥品前往、以備救濟等情、即經已派華甲軍艦、承裝賑品赴日外、遇必要時、擬再加派駐滬之海容軍艦往滬、裝載賑品云、

◎教育團體救濟日災　南京東南大學教育會及韓家巷協進會、以日本遭地震浩劫、該會特開聯合會討論救濟日災、於上星期日下午二時、在韓家巷協進會、開預備會、一次、並推定吳光新、于□□、□□□、南師徐、李漢鐸、張文林、（協進會幹事）夏日琦（青年會總幹事）邱金陵等八人、爲籌備救濟日災委員、復訂於昨日下午三時、在花牌樓青年會、開會討論、推舉代表赴席會議、選舉正委員、及各部幹事、並討論救濟、及募捐具體辦法、

松江

◎松江縣戶籍問題之近訊　松江縣戶籍主任朱長鈞、及後、即下鄉勘察、對於進行事宜、現正從事籌劃、惟戶籍員人才、由溫縣長直接派委、朱主任無物色權能、俟溫知事發表後、當即開辦、于經費一層、業經溫知事從事籌劃矣、

◎三區鄉女被刺身死　鄉女戴彩妹、前在夏文鍾家、與夏未婚妻夏元玲同床、被人刺傷致死、由溫縣長委承審員前往勘驗、並非砍柴刀所刺、惟未能証明何種所傷、昨日戴姓將彩妹棺殮時、尋得削刀一柄、刀尖滿塗血跡、遂由戴姓呈縣、案由溫知事將削刀所刺、至所押之夏文鍾與夏元玲、又經庭訊一過、迄未獲有頭緒、聞戴彩妹之母、因痛哭乃女慘死情形、故有吊死之說、確否俟續報、

◎城中沉沒划船　昨日旁午六時許、城內興聖橋下經過一划船、忽然翻沉、滿艙搖船、均隨波而溺、業經該處人民開聲往救、適水大流急、旅客是否脫險、俟續報、

◎五庫鄉議會近訊　五庫鄉議會成立後、即將十二年預算造就分教育與自治、自治經費、收入項下總數爲一千八百三十三元三角三分六厘、支出一千三百五十六元、臨時費爲一百七十七元二角三分六厘、教育費總數收入爲二千七百五十九元四角七分二厘、支出經費爲二千六百十三元二角、附屬校費一千九百另八元、又臨時費一百四十六元二角七分三厘、各校添置費爲八十元二角七分三釐、又議決五庫第十分駐所經局、決即還石滿塘鎮、

◎令飭補選市議員　松江市議事會、昨奉縣公署訓令云案奉省長公署訓令第七六四〇號內開（中略）茲特訂辦理縣選舉、及市鄉選舉期限表、（中略）合行令仰該知事即便遵照、並將辦理情事、逐期呈報、以憑察核、此令等因、附發期限表甲乙二種到縣奉此、查該市議員原額二十人、現存十五人、應現任省議員者二人、實在市議員僅祇十三人、出缺議員已逾定額三分之一、自應照章辦理補選、至現存議員中於民國元年當選就職者、此次自治恢復、任期僅剩數月、亦應辦理改選、以資接替、合亟因、除分行外、合函抄發甲種期限表令行查照、列名通手續、逐期舉行、仍將辦理情形、隨時報縣、以憑彙轉云云、聞亭林市因現存議員祇十二名、缺額八名、亦已奉到此種同樣之補選令示矣、

蘇州

●縣教育會職員會紀　吳縣教育會、於十一日上午九時、開職員會、由變會長主席、報告(一)秦興、常熟、崑山、三縣縣教育會復函、對於組織蘇常道屬縣教育會聯合會、均表同情、議決俟吳江等八縣復到後、再行召集會議辦法、及開會日期、(二)報告發日本領事署慰唁巨災事函、(三)報告前由實業教育聯合會、函屬本會調查家庭教育狀況、擬請調查員担任調查、議決對於社會家庭二項、公推衛顯德、陸文炳、張志俊、宋銘鑾、胡如玉、郭熙、徐均巇等擔任、對於學校刷印項目、函請各校詳細填復云、

●縣教育費定期發給　吳縣各市鄉教育經費、原定每月十五號發給、上年度起、縣署因經濟竭蹶、後未能如期撥給、茲聞本月分經費、教育局因中秋期近、已與郭知事籌商妥洽、定於十五號發給、昨經教育局分函縣立各高小學校、各區教育委員、請屆時派局具領矣、

●五區教育會選舉會長揭曉　前日(九日)爲齊門外陸墓市五濱涇鄉、吳縣第五學區教育會、召集該會全體會員、假座滸城東區第七國民學校、開選舉職員大會、投票改選正副會長、及各部職員、上午九時、開會投票、即日開匭揭曉、張福保得票最多、當選爲正會長、鄒兆[illegible]得票次多數、當選爲副會長、胡公英、沈麟書、孫宗[illegible]等、當選爲職員云、

●縣區校經費發給有期　吳縣縣立區立各學校、九月份經費、教育局潘局長、現已定於本月十五日發給、茲覓得潘局長、昨致縣立各校校長、及縣屬十三學區教育委員、通知如期到局領費之公函、照錄如下、敬啓者、九月分教育經費、准於十五日(即夏歷八月初日日)如期發放、屆時即請派局具領爲荷、

徐州

●白纓槍會之暴動　徐州地方、土匪而外、尙有白纓槍會黨徒、時常聚衆滋事、足爲地方隱患、該會自謂可捍衛身家、鄉愚無知、又以頻苦匪患、遂相率入會、受會中首領之操縱、往往發生不軌行爲、房村畢集南市鄉白纓槍會、均因抗交保衛團經費、幾次抵拒官軍、不受官廳査辦、迭紀本報、前日崔知事又派營備營管帶唐樹培往房村市勸諭解散、唐率衛隊十餘人前往、行至王堡、開該會首領趙某聯合單集市白纓槍會徒、聚衆兩千餘人、聲言將唐拘留、與前被獲之纓槍會首領張傳孝對換、唐遂未敢前進、往靈璧邊界巡弋、嗣接房村市紳報告、纓槍會因唐不來、已相率退去、唐即往房村駐紮、詎該會立時召集黨徒、將唐團困、房村保衛團總賀古元派團丁出衆接戰、雙方開火、相持半日、互有傷亡、圍終不解、唐管帶乃於八日夜派衛隊二名、化裝出衆、來城報告、九日晚抵城、崔知事聞報、立即稟謁陳使、是時陳使甫行回轅、於十日早偕同朱道尹會議、決以兵力對付、陳使調撥第三旅軍隊與運、並帶大砲隊機關鎗隊、由崔知事統率、於當日下午一時出發、往房村勦辦、現尙未得回報云、

嘉興

●祥符寺講演地藏聖蹟再誌　舊歷七月三十日、祥符寺擬請金甸丞范古農武仲英三居士講演地藏聖蹟、已誌本報、茲悉是日由范古農居士、及淨業社同人、共捐聖蹟二百本、上午八九時、范武兩居士即已親到該寺、惟金居士因臨時以他事赴滬未到、直至十一時許、男女衆到者約三百餘人、首由范居士演聖蹟大綱一遍、約歷兩小時、然後上供、午餐、下午由武居士接演大士九華山修行聖蹟、及度生事蹟、續由范居士演說供養利益畢、公共持名百聲、於是男衆中有人發起籌集臨時捐款、男女居士、均各踴躍、此外尙有某女士供獻大士侍者像二尊、暨各界供奉香花供品無算、政商各界、除親到者外、如趙統領諸君、亦均有函來、願認布施、是雖由范武兩居士法宏願大、亦實男女善信好善樂施有以致之也、將來該寺之中興、不已於此見其端倪乎、

●整理警捐案近聞　嘉興警所奉令整理房捐、及茶酒捐改征洋碼兩事、曾由縣議會、商聯會、先後表示、主張緩行、藉紓民困、業已分電省縣官廳、籲求照辦、現聞縣署方面、以房捐一項、係奉令整理、原非加徵、應予照辦、茶酒捐改徵洋碼、爲彌補虧蝕、亦屬實情、故將備具議案、分提縣參事會、縣議會議決後、再行照辦、

●縣屬警佐更動訊　嘉興縣屬各警佐、近來奉令更調、時有所聞、如塘滙警佐史久綱、調任袁花、新警佐莊游孫已經接事、王江涇警佐李剛、調赴嘉善、新任吳巽、昨亦到禾履新、頃得確訊、則新篁警佐邵鴻渠、將調任吳興織里、遺缺以吳察補充、不日將正式交替、茲將接近本縣警佐姓名錄下、(城區)一分所警佐、由所長張光烈兼任、二分所警佐張樹品、三分所警佐崔[illegible]、(王店)警佐孫振華、(新塍)警佐王禮誼、(塘滙)莊游孫(王江涇)警佐吳巽、(新篁)警佐吳察、(餘賢)警佐楊中權、

●濟生會八次祈禱　嘉興濟生分會、本年舉行和平祈禱、已有七次、現定於十三日起、至二十一日止、在精嚴寺藏經閣、舉行第八次祈禱、除已函請各機關派員觀禮外、並請通知各區警所、轉令全城肉業、於始末兩觀、停屠二天、以重禮式、

●平民教育之函牘　嘉興平民教育籌備會、於十一日函致各學校校長云、逕啓者、平民教育、開學期近、前經開會公推貴校長及各教員就近担任平民夜校、教授事宜、並經接洽一切、惟畢業期限、規定四個月、時期甚長、至如何認定教授時間、及每夜教員担任人數、自非開會協商不可、除函請第一、二、三、四、平民夜校主任定期召集會議外、爲此備函奉達、即希查照協議施行云、

無錫

●教育局組織董事會　本邑縣教育局局長蔣仲懷君、日前呈請縣公署、轉函縣參事會、依照縣教育局規程董事會辦法、選舉董事八人、就中以富有教育經驗者三人、富有實業經驗者三人、參事會會員二人組織之、前日(十一)下午、縣參事會特召集第二屆常會、依法選舉、結果、華士榮(繹之)顧倬(述之)楊壽楣(翰西)孫鳴圻(德卿)倪家鳳(翔青)孫壽鏡(如山)華昌壽(少純)得票最多數當選、當即函知縣署、轉知教育局、一面由縣知事分函聘任、不日將召集董事會、着手進行云、

●查烟獲烟犯　北門外土道人弄典商孫復三前日經人報告縣警察所、以孫吃食鴉片販賣烟土等情、即經該所派警前往搜查、人證並獲、並搜出勃郎林手鎗一枝、子彈十顆、解縣移歸司法訊究、經俞承審員開庭、孫復三供認吃食鴉片、並不販賣烟土、手槍一枝、前於民國九年領有護照、戶名孫守記、現存在塘灣老宅、三日後可以呈驗、俞承審員核供、判孫復三吃食鴉片、處罰金三百元、手槍存案、繳保證金三百元、候護照呈驗無誤、即行一併發還云、

鎮江

●機工失業之可慮　鎮郡國貨絲織品、向以江綢爲大宗特產、輸出額甚鉅、全城業機織者、不下千餘戶、在接以機工爲生活之男女約達萬人、近因時局不靖、客帮鮮至、江綢銷場、一落千丈、加以絲價步漲、成本過重、更屬不易維持、相率停業者、比比皆是、多數之失業機工、無法度日、雖有新創設立之工場、然對此無業之衆、究難充分容納、若不設法救濟、地方隱憂、正未有艾也、

●請查禁大同分會　鎮屬金壇縣地方、新設有大同分會、分發各種奇離怪誕之傳單、人心大爲恐慌、現地方士紳王某等、於日昨函請官廳查禁、並悉官廳方面、已飭令警所查覆、如果非虛、擬將該會解散、以安人心云、

湖州

●展期禁銷債劵　禁銷各種債劵暨儲蓄劵乙案、曾由省令限於八月終一律肅淸、各票號因於短促期間、遽爾結束、則暗受損耗、頗爲不貲、爰將實情呈請展期、以維商艱、茲聞省署以事屬實情、故已准予展緩至十月終止、嗣後除游民劵外、餘均不准在省行銷、此間陳知事業已奉令轉飭各票行知照矣、

●市政處添置路燈　城廂僻靜之處、雖亦裝有電燈、乃因弄巷紛繁、致不能盡行裝置、茲經市政籌辦處定製洋鐵路燈百餘盞、遣人分頭擇處添裝、以重地方治安云、

●雙林統捐局長調省　吳興雙林統捐局局長吳琳、近奉廳令調省、遺缺已委龍泉統捐局局長繼任、並聞遞遺龍泉局務令委顧某(名未詳)接充云、

揚州

●縣會開會紀要　縣會十日開會、茲錄其議決案如下、(一)縣署函請追加自治督察員薪公各費列入預算案、(二)縣署交議淸道隊員、呈請月增工餉、列入預算案、(三)張議員提議、以保衛團經費、撥充本會經費案、(四)財政審查股、整頓忙漕報告、(五)財政審查股報告、追加本會預算案、

●縣會反對弛禁　江都縣會昨(十日)電省長、反對蘇米弛禁、接濟日本、以維本省民食、原電如下、韓省長崇鑒、日本天災、世界罕見、按諸救災恤鄰之誼、自應力謀振濟、拯郵災黎、惟米麥關係地方民食、本省偏災屢告、小民粗食維艱、久邀洞鑒、若再轉輸弛禁、奸商乘機販私、後患何堪設想、報載駐滬日領、謂彼國現存積穀、尙敷災民之需、可以毋庸運米、歡迎其他應用之物、並囑華洋義賑會員、轉達各界、免致米荒增價、證之內外國情、只應商募別項需要物品、以資接濟、開放米禁、貽禍地方、本會忝爲代表民意機關、不得不迫切籲請、嚴申禁令、以維民食、而靖地方、伏乞垂鑒、江都縣議事會叩灰印、

●局長函知任事　宜興教育局長任卓、昨(十日)函江都勸學所、以奉縣署轉奉教廳委令卓爲教育局長、已於九月六日任事、除備文呈報教廳外、請即查照云、

●八中傳補習班　揚州第八中學正額缺乏、該校訂於十九日傳補習班、刻已通知前次備取各生依據定章來校肄業、

●驗雙金閘工程　淮北雙金閘、經運河局科長徐庶侯監修、早經竣工、由署委(鹽署)余鐵山省委(省長委)羅樹森等、驗收工程、於本日(十一)由揚乘輪前往矣、

●淮淸開駛輪班　往來淸淮邵鎮之輪班、前因運河水勢大漲停駛、尙未經鈔關稅務司核准開班、惟連日有由揚開淸之輪班、行旅頗稱便利、但不爲郵局寄遞郵件云、

江陰

●參事會定期開議　江陰縣參事會、自上月成立後、並未正式開會、現該會鈐記亦已領到、張知事於前日(十日)通函各參事查照、定期本月十五日接開大會、最要議案、爲選舉教育局董事、審核十二年度預決算等事云、

來件

冰雹淺說　(中央觀象台寄)

炎夏之時、天氣至熱、陰雲密佈、雷雨大降、往往附有冰雹、冰雹之形狀、大小不一、有如黃豆者、有如鴿卵者、有如梨栗者、亦有大如拳石者、能損害人畜禾稼、其大者且能毀傷屋宇、及其他建築物、因其災害之巨、遂生神鬼之疑談、猶有所謂李左車爲雹神種種邪說、實則此類冰雹之發生、有其應有之原因、初與神怪無與也、冰雹之生、在當雨時、地面溫度至高、而空中溫度殊小、至速此因蒸氣發熱大、是以有此現象、譬如置濕布於迎風之處、其溫度可下降十度至二十度、職此故也、雷雨之時、各氣層極不純一、水點或冰自高四五千公尺之雲端下降地面、所經過之氣層、乾濕冷熱、各有不同、而此冰雹即在此氣層中造成、雷雨時之濃厚雲彩、其高度可達五千公尺以上、至此高度、即在夏季、其溫度亦在冰度之下、而在雷雨時間則尤甚、但此雲頂上之水點、雖在至低之溫度中、仍保存其液體之性質、而不結冰、若遇有微塵或外來之冰塊加入、此類溶解過度之水點、必凝結成半凝體半液體之水點、設其久居於溫度、在零下之氣層中、必因漸固結、遂成冰晶、若遇力量較大之上升風、挾當雨雲頂點之水點、遂於零度之域、溫度極低、水點亦成爲冰晶、凡此諸冰晶之混合、而造成冰雹之要素具矣、蓋當此冰晶與水點相遇、水點必附着於冰晶、而有一部分亦凝結、而冰晶以漸增大、於是遂成至大之冰雹、此冰雹以體積既大、必漸下降、所經氣層溫度、水分各有不同、故有時凝結水點、成爲冰層、有時亦受蒸發之作用、故吾人所見之雹、有大小形狀之不同也、降雹之區、與尋常濃黑之雷雨雲不同、其所占之範圍亦至窄、故降雹之地面亦不甚大、是以往往有同雷雨之地方、此處見雹、而彼處不見也、由此觀之、雹之成也、純爲物理原因、首因地面蒸發力大、空氣層退冷速、次因地面熱力大、而上升氣流之力亦大、斷不能以神秘之說、參與其間也、

時評

◉私與公　(熱廬)

凡爲人類莫不有私、私固非惡名詞、但能不以私害公可也、而我國人諱言私、無論何事必陽爲大公無我、一若知有公而不知有私者、然而夷考其實、殆無論何人莫不適得其反、非假公濟私、即以私廢公、蓋皆知有私而不知有公也、試就救災卹鄰言、救災卹鄰、善舉也、然以救鄰人一時之災、而陷國人於無窮之厄、藉以於中取利、邀一已之富貴、果爲公乎、抑爲私乎、不待言而知之矣、我國種種善政之不興、其病莫不以此、嗚呼、人非聖人、孰能無私、吾所望於人者、爲私則私、爲公則公、二者勿混而爲一可也、

注意

此次徵求七項問題、答案不符者甚多、即得第一獎之唐君、其答案中、祗有四項無訛、茲將其原文製版刊布如下、

又此次七項答案第一爲孫中山第二爲段祺瑞（以上二項係根據答案中之最多數者決定之）第三爲山東第四爲山西第五爲七千九百五十四輛第六爲四百三十五家第七爲林肯

問題	答案
(一)誰爲現在中國最孚物望之人	孫中山
(二)誰爲中國總統方爲最有價值之總統	孫中山
(三)何省[illegible]中國爲何省最多	山東
(四)[illegible]入學[illegible]中國	山西
(五)中國境內現有汽車若干輛	二萬輛
(六)中國境內共有華文日報若干家	三千家
(七)近百年來誰爲世界上最大之政治家	林肯

條例

(一)投稿人須將此處報紙依照此邊剪下 [illegible]

(一)姓名　唐[illegible]
(二)住址　漢口[illegible]加利洋行
(三)職業　會計

第三次徵求即將開始請諸君注意此處地位

百代公司

Pathé

本公司自發明鷄牌鑽針唱機唱片以來行銷各國已歷三十載此三十載中慘淡經營逐加研究成績斐然彰人耳目在中國早蒙各界推許有執留聲機界牛耳之譽本公司受寵若驚不敢自足經年累月精益求精因之本牌唱機唱片得以愈推愈廣縱橫國內推原其故皆因本公司機件精良裝璜雅緻且出音淸楚堅固耐用唱片均聘中國最有聲望之名角所唱聲調淸亮各擅專長北調南腔應有盡有即目下所出各名伶亦復陸續添入眞可謂層出不窮唱針則以鑽石所製既不損片又免掉換之勞更勝用音學大家精心驗配以期盡美無疵方出應世各界喜聽本公司之唱片者必須購配本公司之雞牌唱機方稱珠聯璧合若配非其機則恐本公司各大名角所唱之好戲有不能發揚原音於聽者之前也爰特將本公司雞牌商標登諸四角如荷惠顧請認明此雞牌商標庶不致誤

上海四馬路九十九號百代公司敬啓

本埠經售家
大馬路先施公司
永安公司
四馬路本分公司
外埠各大商埠均有經理

上海匯豐銀行及虹口分行告白

本行額定股本洋五千萬元收足股本洋二千萬元股東負責額洋二千萬元公積金英金四百五十萬鎊洋二千四百五十萬元○總行設在香港分行設在厦門暹邏巴塔維亞孟買克而克搭廣州烟台可倫坡大連福州海防亨堡漢口哈爾濱伊羅伊羅意布軸化神戶可喇倫伯倫敦法國馬拉夾小呂宋長崎紐約北京檳榔嶼仰光西貢舊金山上海新嘉坡[illegible]東京橫濱○各商存銀或流期或定期均請至本行面議○本行辦理一切銀行應辦事宜○本行匯票可至倫敦及歐洲印度舊金山美國日本[illegible]各大商埠[illegible]

十二年四月一日

華泰洋行

本行經售英京名廠測量繪圖各種儀器以及測繪應用品物靡不全備賜顧者請至A一百三十二號四川路庶不致誤

第一百三十三號

土壤之培養

▲欲有所取先有所與

Arthur L. Dahl原著 天南老農

凡欲得一物之作用、必當有所舍棄、互相對待、此自然之公例也、例如簿記學、有借便當有貸、電氣學有正便當有負、推之萬物消長之理、莫不皆然、如不加絲毫之力、而欲得永久動作、絕不可能之事也、威士剛臣大學教授羅素之言曰、「土壤為吾國寶貴之產業、生命之來源、人類之基礎、昔人視為不可變化之土地、今則皆知其內部複雜之物體、含有無數微生物交相作用、苟欲利用地力、則當由培養土壤始」、斯言也、足令吾人奉為圭臬矣、種植以藥田為首要、農家早已實行、而其原理猶未知之、自科學家發明土壤中含有微生物、即知其有吸收空中淡素以滋養作物者、有分解有機物使植物得以利用其營養分者、由是微生物在農業上之位置、與對於作物之關係、大為顯明、

淡素及有機物、為土壤最重要之原料、世界早經證明、此原料占土中成分、多少不等、即使為數不少、亦可漸告缺乏、而缺之與否、當以增益之量能與作物損耗之量相抵為斷、夫淡素磷於空氣中者也、利用之法、有種苜蓿豌豆及他種豆類以攝吸者、有施畜糞以增加者、亦有如德美那威等國、以電氣取得、製成肥料者、近日美國政府、鑒於肥料需要之大、乃就國內調查其來源、覺宰畜所遺之腸臟等物、大可供給肥料之用、因其中含淡磷鉀頗富、為作物良好之肥料、平時無所利用、以之施於土壤、最為相宜、在十萬以上人口之都市、以牲畜廢棄等物、加工收其渣滓、作為肥料、頗有利益、而在較小都市、此種營業、祇能維持資本之安全、茲錄牲畜腸臟新鮮時之化學成分如下、

脂肪	三·五%
加里	·三%
淡	一·〇%
燐酸鹽	一·〇%

照此成分計算、每噸腸臟物值洋五元、(美金下同)其脂肪值三元、肥料值二元、因脂肪之價值較高、其加工之策畫、以能得最多數之脂肪為目的、其方法有三、(一)將腸臟等物先經蒸汽及水煮、加入煤油、然後乾壓以取脂肪、(二)將腸臟等物於蒸氣爐上、烘乾後、以煤油溶取脂肪、(三)烘乾與取脂肪、同時並行、據新近調查美國都市、其自行設立工廠消納宰牲物屑者有六處、其將牲畜腸臟等物、轉送他處工廠者有二十處、總計每年消納新鮮牲畜腸臟一百零四萬五千噸、計成血肉粉十六萬噸、現在美國都市、其人口達三萬人者、有一百九十九市、假使皆能利用其牲畜腸臟等物、每年當可製成肥料六三七•五〇〇、至九三七•五〇〇噸、值洋四•七八〇•〇〇〇元、至七•〇〇〇•〇〇〇元、此外通都大邑、所設大規模之宰牲場、每年由家畜腸屑製成之肥料、銷行各處市場、其數當亦不少也、

出自農田之廄肥、其數量亦大、因農人忽視其價值、致大半流於損耗、據美國農林部之推算、此種損耗、每年當在十二萬萬元、或與全國一年之小麥價值半數相等、據統計家云、每馬或每騾一頭、年出之糞、值洋二十七元、每牛之糞值洋二十元、每豬之糞、值洋八元、以一千九百十年美國所有之家畜數計算、其糞料共值洋二•四六一•〇〇〇•〇〇〇元、而農田僅受其益者、祇此數之半、此因管理未周、致糞料發生變化、而受莫大之損耗、推其變化之原因、一由於發酵作用、其作用有兩種、一需要充足之空氣者、一不需要空氣者、尤以需要空氣之發酵為害最烈、二由於暴露空氣中所生之滲漏作用、此乃堆積空地上水分過多之結果、保救之法、惟有建築土敏泥地堀以貯之、或隨時施於田間亦可、

石灰施於土壤、能生種種功效、故亦為肥料之一、其功效一、能刺激土中有機物之分解、二能調和酸性、三能改良土壤現狀、四能滋養作物、施於石灰質之土壤、最能增加收量、石灰生於自然界中、約有數種、其中以石灰石及泥灰為最普通、其若白粉石珊瑚石螺蚌等殼次之、若磨成細碎、均能作肥料之用、各種土壤、含有有機物、在土中將必分解、而成有機酸、在排洩得宜、或耕耘合度、現狀良好之土壤、此酸將與礦物化合、不致為害、否則疏洩積水、流通空氣、亦可防止酸質之積蓄、如或臨時沖理、亦可以石灰中和之、黏性土壤含粘土或滓土成分甚多者、每因團結太密、不通空氣與水分、於作物生理、甚不適宜、如加石灰、便有疏鬆之效、石灰無論為炭酸鹽、或酸化物狀態、皆有促土壤有機物分解之效、有機物分解、則有利作物之生長矣、

改良土壤之一法、為種一種護土作物、此作物以豆類為宜、以其能吸收空中淡氣、而加諸土壤、其吸收淡氣、由寄生於豆根之微生物為之、豆類所涵甚廣、與地球上天涯海角、皆有其跡、有為一年生草、有為多年草、亦有為灌木及喬木、其自生於熱帶地方、數見不鮮也、

大多數之護土作物、枝葉繁茂、耕於土中、增加腐植質及淡素成分、如種苜蓿、其地面之部分、儘可收穫、耕下地中之部分、便能使土質肥美、在美國加利福尼亞及其西南各州、苜蓿富與棉花輪栽、棉花固可倚苜蓿以供給養料、而苜蓿之根部、因輪栽之故、亦可免天然之侵害也、果樹幼時、護土作物常種於其間、倘有多少收入、至年齡成熟時、則其功效祇增加腐植質、改良土壤之現狀、以滋長果木之茂盛而已、

小學校儲蓄計畫

▲樂史恩及勒史Los Cugeles縣之成績

W R More House原著 亞譯

銀行界對於小學校儲蓄計畫、曾經二十年之試驗、積極進行、茲更試用大規模方法、以期擴充、據數年來研究之結果、咸謂小學儲蓄、足以增進兒童之儉德、而一國之儉德、亦由是增進焉、

提倡儲蓄、學校固有是責、無如教師各有職務、難以分身兼顧、若銀行界與之合作、俾閒暇時得以交換意見、雙方了解情形、將以繁重手續、由銀行擔負、以減輕校長及教師之責任、在銀行方面、對於此舉、不顧圖謀近利、惟以扶掖為職志、數年後倘有良效可見也、

小學儲蓄、發起始於二十年前、旋即失敗、蓋以教師辦理此種繁瑣之事、難生圓滿結果也、數年前、儲蓄復活、惟以學生車購政府發行之戰時儲蓄印花、War Saui Stnyaurps鮮有過問、故亦歸失敗、一九二二年五月、乃由地方淸賬所、Local Clearing House提議組織、並派定委員、調查辦法、以為推行之預備、其新組織之如左、

▲新計畫

永遊小學儲蓄之銀行團體、名曰樂縣學校儲蓄會、凡入會之銀行、皆為會員、處理會務、有同等權限、教育局長亦為委員之一、所享權利、與銀行會員等、會設儲蓄管理員一人、接洽銀行及學校各種事務、書記一人、總管表冊、編輯目錄、分發各種應用材料、及答復問訊等事、

樂縣共有小學一百六十五所、由銀行會員推出少數學校、先定區域、自組團體、第一區有學校三十所、(大都與儲蓄會相近各校)、推舉後、儲蓄會管理員即將儲蓄辦法、通知被舉各校、同時將各校名稱、校長教員姓名、及學生人數、一一記載、教育局長、亦函知各校、俾管理員得以正式接洽、管理員赴校、由校長介紹於學生、演說十五分鐘、演說畢、每生各給鮮橙色之紙摺一本、命其持交父母、摺中載明儲蓄方法、及節儉利益、摺之一端、有收據、由父母及學生共同簽名、次日交與教師、教師即授以撲滿一具、並教以儲錢之法、並與封套一枚、中封數簽、書各銀行之名及地址、以便儲款、

學生儲錢於撲滿、凡足一元者、由父母或教師命其持至認定之銀行存儲、屆時銀行與以一正式收摺、還其撲滿、並給予尺及筆桿等物、以示獎勵、此外又與證書一封、命其持交學校、學校乃授以榮樂徽扣一枚、以表此生為儲蓄之一人、

兒童行第一次儲蓄後、儲蓄會必致函道賀、並勉其繼續進行、及轉勸同學亦行儲蓄、此項函件、乃預先印就發與各銀行者、故臨時祇須填寫姓名住址、便可寄出、

樂縣自行此儲蓄法後、學生儲蓄、甚形踴躍、蓋教師無須親行管理、於鼓勵一方可多盡力量、加以各班級皆有競爭精神、教育局長、負有提倡之責、尤易於養成儲蓄風氣、

故此法行後三十日、儲蓄者已達二千人、所儲之款、平均在三元以上、六十日後、增至五千人、不及一年、第一區之學校、已有儲蓄者一萬人左右、第二區共有學校六十所、第三區約七十所、所發出之撲滿、共值三萬元云、

發見新原素

▲產地為新西蘭 Hafnium (寬)

英國化學家近發見一種原素、曰Hafnium、此原素乃自新西蘭一種黑砂中提出、黑砂本含鋯養二、將此化合物分出後、再加考驗、則有一種不易溶化之滓、經幾許探索、乃知為一種新原素之養化物、此原素以可本黑根城Copenhagen之名為名、蓋此城又名Hafnia故也、據云此種黑砂在新西蘭面積甚廣、長約七英里、厚度無限、如將有用之金屬、新西蘭一國、當可供給不少、Hafnium之性質、與鈦Titanium及鋯Zirconium相似、由此觀之、當可用以製造白熾燈罩云、

傷風病微生物之發明

▲防禦已有辦明 (田父譯)

美國科學雜誌云、洛氏醫學研究所醫生Olitsky及Gates兩氏、歷四年之研究、得確定傳染性之傷風病、是由一種微生物所致、昔日研究此病者不乏其人、蹤於患肺炎者之喉鼻分泌物中、得一名Pfeiffers Bacillus之微生物、然患傷風者卻不常見、未可遽下斷語、今該醫生皆將患傷風者之鼻中分泌物最先注射於兔、而現同一之病徵、於是遞相接種而至十五次、所得結果頗為靈驗、隨後發覺一種微生物、纖微異常、試其性、成五六度攝氏溫即死、惟生活於冰冷乾燥之環境中、且置於百分之五十之Glycerol酒精、至九閱月之久、亦能生活、此微生物注射於兔之肺部、恒致肺炎、經人工繁殖而後注射、亦得同樣之結果、兔受注射後、血液恒生一種抵抗物、足以預防此後之傳染、華盛頓陸軍醫學校中人、且有將灼死之菌、注射其身一連三次、所起之反動、較注射虛熱症之血清所致者為緩和、由是軍界遂漸應用、以為防止傷風之法、傷風病原菌、現經發明者定名為Bocterium Pneumosintes云、

陸行艇

▲最新發明交通之利器 (田父)

科學日進、發明愈多、其有巧奪天工、足為世人驚異讚嘆者、惟林拔Cownt De Lambert氏最新發明之陸行艇、水陸均可通行、分前後兩部、甚扁平、惟中部隆起、寬五呎、長十六呎八吋、艇構木大體行停校、均稱便利、可容乘客四人、座前設置擋風屏、游行水面時、不畏水花濺起、駛行陸上、臨時安上四輪、亦頗敏捷、艇後有兩舵、專司方向、艇中配以一三十五匹馬力之引擎、每分鐘能轉一千四百五十次、艇後上方有車葉一副、用鐵管支撐、完全脫離水面、以備陸上亦可駛行如意、艇內有汽油池、能載汽油十五加侖、可足三小時之用、艇為木製、用鋼鐵鑲固、淨重八百十五磅、裝載各物、可有重量一千六百云、

法國之國立科學研究局

▲獎勵發明家 ▲力謀工業之發展 (田父)

法國政府、近日創立一專局、以研究科學之進步、於工業上、尤注重發明、先是法國報章、嘗於德國工業、在歐戰前後、力謀發展、進步神速、而法國工業問題、仍未就科學上研究、且於各項發明、亦未見有何獎勵、乃大聲疾呼、以促政府之覺悟、改進之聲、甚囂塵上、其結果則法政府特設一科學研究局以隱在之、此局隸屬官示部、除獎勵各項發明外、並補助製造家計畫各項工業、開設展覽會、聯絡各界創立工業試驗所、規定獎勵發明家之辦法、於各界之工業上有所諮詢、旋即為之答覆、局中組織參事會、會員凡一百四十五人、有代表議院者、有代表醫學校、科學學校、農學校者、並有各大學之教授、工黨、資本家、商會、交通機關、及農業團體之首領、參與其間、該局現選M. Louis Loucheur為局長、此氏係一機械專門家、曾任解放區域Liberated Regions部總長也、參事中有巴黎大學校長M. Paul Appell氏、前大臣M. Paul Painlevé氏、科學館館萬國科學研究會書記官Mm André Citroen氏、……助、此數氏者、皆法國第一流人物也、

氣候之大陸性與海洋性

(胡煥庸)

氣候情形、各地不同、其原因或由於緯度之高低、或由於高度之大小、而尤不能漠視其關係者、則大陸與海洋之影響也、故氣候有大陸性與海洋性、

計算大陸性之法、先就一地求得冬夏溫度之差數、以其緯度除之、除得之數、即其地之大陸性、如南京之夏天溫度、(即七月份之平均溫度)為攝氏表二十七度三、冬天溫度為三度、(即一月份之平均溫度)以二十七度三、減去三度、所餘二十四度三、為南京冬夏溫度之差數、更從南京之緯度、為三十二度五、以之除二十四度三、得百分之七十六、此即南京大陸性之數也、又如智利之亞笛安哥、其冬日溫度為攝氏十二度二、夏日溫度為二十度四、冬夏相差八度二、以其緯度三十三度六除之、得百分之二十五、此即亞笛安哥大陸性之數也、亞笛安哥雖與南京緯度相彷彿、而其大陸性相差竟百分之五十、無他、以南京屬大陸東岸、甚受大陸之影響、此大陸西岸之亞笛安哥之受海洋影響為甚故也、

大陸性以一百為標準、過此即為絕端大陸性、大陸性若零度、即為完全海洋性、如大陸性為負五、海洋性即為一百〇五、如聯絡全球大陸性相等之地作一線、此即等大陸性線、繪有等大陸性線之圖、即為大陸性圖、觀綫上所注之數、即知該線所經地方之大陸性為何如、

全世界大陸性氣候分布之情形、猶可述其大概、其大陸性最強之地、為東部西伯利亞、計達一百二十次、則撒哈拉及西亞、亦滿一百、至在大西洋冰島與那威之間、大陸性為五、即海洋性為九十五、南太平洋中、海洋性有達一百〇五者、大陸性侵入海洋中者、如黃海、如鄂霍次克海、其大陸性為七十、海洋性侵入大陸者、如英如法、其大陸性僅二十至四十五、是即海洋性為八十至五十五也、四圍大陸之地中海、其大陸性在四十五左右、於此可知大陸性與海洋性、絕非以其地屬大陸或海洋而云然、特視其氣候情形、曾受大陸及海洋何影響、而為之比較確定耳、

煤礦爆裂防禦法

▲流通空氣……噴水…… 鋪放煤粉石粉 (叔十譯)

煤礦爆裂、多由於煤氣或煤灰之燃燒、或上述二種混合物之燃燒、防禦之法、或絕其燃燒之來源、或除去容易燃燒之物質、就以煤用二法為礦、夫煤氣煤灰之燃燒、以煤火、火花、弧光為導線、近來礦中避免爆裂之法、多以石油保險燈及特製安全電燈、代替通油燈之用、又置發電機於適當處所、並為底護、使觸引火之處、不於礦中煤氣之燃燒、更使於流通礦中空氣之法、與能實行、礦中煤氣、因空氣之調和、而減其濃度、礦中若用無煙燒藥、煤氣成分、不得超出礦中空氣百分之二十五、用安全燈時、不得超過百分之一、通常取不出百分之……為其成功、此種情形、在空氣流通之礦中即能實現也、

欲防止煤灰之燃燒、首須消理煤灰、並須隨時灑水、使其不能飛揚、否則必需要……燃燒之灰、減少塵於其中、使之不能……、運煤車須無罅隙、裝不過滿、則煤灰不致遺留軌道上、其濕潤之方法不一、有以蒸氣透入礦中者、有用噴水器噴水空中者、應用前法時、如礦中空氣溫度達飽和點、則減少溫度、在於意料中、但在冬季、礦中空氣溫度不易使之飽和、仍須常時灑水也、煤礦有用水車或水龍軟管灑水以代蒸汽者、水車之式樣繁多、有僅能灑水於路中、亦有加壓力以噴射水花、此法不獨沾濕四壁、且能洗滌礦牀、較之他種方法、實占優勝、

物體如岩鹽綠化鈣等、有吸收水分之性質、補於煤灰上、亦足以防止燃燒、但岩鹽用於空氣濕度達飽和點、時始生效力、綠化鈣較易吸水、以一磅之綠化鈣鋪於一平方呎之地上、能使該地潮濕二三月之久、其保持潮濕時期之久暫、仍視煤灰堆積之速度而定、

乾燥法亦可使煤灰不易爆裂、即利用岩石粉末是也、此法若八年來所發明、其法先將煤灰掃淨、乃以岩石粉末滿散礦中、與煤灰相攙雜、成一種不易燃之混合物、

英人鳴史勝Atkinson及街花司Garforth與美人樹賴司Rice等、於十九世紀末葉、早知岩石粉末在煤礦中之功用、德人且謂鋪細砂於煤灰上、可免礦中煤火蔓延、但實行利用岩石粉末、使與煤灰混合、以減除煤礦之爆發者、實近來事也、此法Garforth與有其力、一千九百另八年、在英國理記爾刺Altoffs煤礦試驗室中、英政府劃地三百呎、鋪以石粉、鄰近一百七十呎長之區域、有煤灰甚多、而無石粉、引火使燃、其火線卒不及鋪有石粉之區域、此石粉防阻爆裂之第一試驗也、嗣後法國搭及納樹Taffanel氏、美國礦局(一九一一年)英國委員(一九一二年)赴亞記爾剌均作相類之試驗、據英國試驗委員之報告、述石粉之效用、並謂英國初有五煤礦局、均於試用石粉、得有完美結果、聞其他煤礦亦仿效云、

煤炭提取汽油

▲用蒸餾天然汽油無異 (宏)

德國孟海姆Mannheim地方某試驗所、將煤製汽油、近告成功、據云每日能產汽油六十噸、法係使煤液化、變其化學性質、可將煤體百分之九十變為液體、其化學成分、燃燒價值、與蒸餾天然汽油無異、

乾燥木料法

▲先經石腦油或蒸汽製煉 (寬)

木廠中最困難之事、莫過於乾燥木料、往往木料乾其外而濕其內、因心木之小細胞、經久不死、不易失其水分也、欲毀壞此小細胞、必須應用氣體或水蒸汽法、將木料置於石腦油Benzene氣爐中或蒸汽中、經若干時間、然後取出、則細胞毀而木料易於乾燥矣、

人造蛋

▲以魚鮞為原料 (宏)

德國近有用魚鮞製造蛋白及蛋黃、已由政府准其專利、法係將魚鮞浸於油脂及酒精或以太中、溶化其物質之一部份、然後使此溶劑蒸發、而得清液、加水調製、內有蛋黃之氣味、為此種蛋黃、加以蛋白質、即可成蛋之代替物、而蛋白質、亦可用法由魚鮞中提出也、照目前計算、每魚鮞一百啓羅、得蛋黃蛋白、可製得蛋之代替物四十啓羅格蘭云、

鉛質器皿之用途及其清理法

(宏)

據德報Zeitschrift Fur Das Gesamte Kohlensaure Industrie第五十一卷第二十冊云、鉛質器皿、最適於製造淡色油漆之用、以其不變色也、但鉛之為物、易與有機酸起化學作用、加工廠中用鉛質器皿以蒸溜或煮物、(如菜蔬及食物亦然)則器皿內必生一層物質、不易除去、惟用下列之化學品、立可滌去、「品用上等純潔硫酸鉛百分之九十、與鈉打結晶百分之十、同化於水、用時可將器皿盛水、以蓋滿所汚處為度、再加以同樣藥品、二三茶匙、(器皿大者可多加)然後煮之至沸、則積汚可盡去矣、

輕質水泥板

▲可代木料之用 (寬)

美國紐局西州之製造家、近發明一種水泥板、因其質輕之故、頗受建築家及工程師之歡迎、該板非但質輕、而且堅強、並能模成種種大小及形式、以適建築之用、板成片狀、厚約一吋、每一平方呎、約重八磅、長十五呎、每一平方英寸能受壓力六百磅、如須受更重之壓力、外面可蓋一分至半寸厚之水泥一層、板之製造法甚繁頎、原料為水泥、沙礫、及一種狀似地蠟之物、混合後、加以相當水量、入一鋼質模型內、模型中先放置鋼絲、以助其力、俟水泥凝固至一定硬度、即取出置於一蒸汽桶中、通入廢汽、逐漸增加溫度、但所得之……四分之三、除將須用高熱蒸汽、使桶中溫度、增至華氏三百度左右、歷二十四小時、方可完全提淨、提淨後、令其自冷數小時、再移置濕面甚之製造房、待二三日後、方合於建築之用、水泥板自去壓模、變為多孔狀、故其質輕、然其堅度仍不甚硬、如用此板作平粉築建、則可將板釘於大木樁上、而以粗面向外、更粉師塗於此粗面上、因其多孔之故、釘釘亦無破裂之危險、此種水泥板、非但為聲與熱之隔絕體、且能禦火云、

室內製成之草地

▲按碼出售 (寬)

大凡庭球、排球、或網球場之成立、必須散佈草子、待數星期或數月方能適用、甚為不便、近英國哈特福州Hertfordshire地方之麥多赫斯Mer……某種植研究室中、研究造草地之方法、按碼出賣、法乃播草種子於一種特製料物上、置於室內、增高其中溫度、使與春夏相彷、則草在該物上生長、既茂盛、如將此種料平鋪地上、依時澆灌、草根即生入土中、故能於極短之時間、栽成一極平坦之草地也、尚有一製法、係散種子於一木盤內、盤底安置固土之……、草長成即可用、……時須將草皮碾平、無缺點、

世界聲音最大之鳥

▲鐘鳥……大小與家鴿相等 (寬)

世界聲音最大之鳥乃鐘鳥、Bell Bird係南美及非洲特產、生物學家湯吞氏云、此鳥名鐘樓鳥、Campanero因其鳴聲高而清悅、有類鐘聲故名、凡居五百碼以內者、均能聞之、非他鳥所能及也、初鳴時、聲如擊鐘、其後約每分鐘鳴一聲、

鐘鳥之色純白、體之大小、與家鴿相等、頭頂有獨角狀之瘤、鳴時能升高六寸、其上生的羽毛、為活動之角、與上顎相連、此瘤時生反響、故能發聲如鐘、此鳥鳴聲、常發於夜深人靜時云、

燥翁陀城

名家小說

瑞典 斯特林堡Strindberg原著 丈 天 譯

原著者August Strindberg(1849—1912)斯氏是近代瑞典的大作家、是北歐新代文壇中一個鉅子、他的著作的全部、各國都有翻譯、中國則尚未見氏的介紹的翻譯、載記得好像有人譯過他的戲

商務　金融

◎國外匯票　九月十二號

匯豐銀行掛牌（上海規銀一兩計算）

[illegible]

◎國外貨幣　九月十二號

貨幣	價
英金鎊每鎊	[illegible]
美金票每元	[illegible]
日金票每元	[illegible]
法國佛郎每枚	[illegible]
荷蘭金票每枚	[illegible]
新加坡票每元	[illegible]
香港紙票每元	[illegible]

◎國內匯兌　星期三

[illegible]

◎金市　九月十二號

[illegible]

◎銀市　九月十二號

[illegible]

◎錢市　九月十二號

[illegible]

◎蘇州金市　九月十一日

[illegible]

◎蘇州錢市　九月十一日

[illegible]

◎外國股票　九月十二號　星期三

[illegible]

食品

◎無錫米麥　九月十二號

[illegible]

◎大連電報　油豆餅價

[illegible]

◎滬南米市

[illegible]

◎閘北米市

[illegible]

◎油豆餅

[illegible]

◎雜糧　九月十二日

[illegible]

◎糖市　九月十二號

[illegible]

◎茶市　九月十二號

[illegible]

交易所市況

◎上海證券物品交易所　陽曆九月十二號　星期三

[illegible]

◎上海華商證券交易所　陽曆九月十二號　星期三

[illegible]

◎上海華商紗布交易所　陽曆九月十二日　星期三

[illegible]

◎上海華商棉業交易所　陽曆九月十二日　星期三

[illegible]

◎上海麵粉交易所　陽曆八月初二日　星期三

[illegible]

棉絲市況

◎各國棉市電報

[illegible]

◎大阪棉市電訊

[illegible]

◎花衣　九月十二號

[illegible]

◎本廠紗

[illegible]

◎本機粗布

[illegible]

◎呢絨疋頭　叫莊市況　星期三

[illegible]

船期

◎進口報告　九月十二號（初二日）

[illegible]

◎長江班

[illegible]

◎寧波班

[illegible]

◎通州揚州班

[illegible]

◎定海石浦海門班

[illegible]

◎溫州班

[illegible]

◎海州班

[illegible]

◎煙台天津

[illegible]

◎福州班

[illegible]

◎安東班

[illegible]

◎牛莊班

[illegible]

◎香港廣東

[illegible]

◎厦門班

[illegible]

◎安東牛莊

[illegible]

◎秦皇島班

[illegible]

◎大連塘沽

[illegible]

◎漢口班

[illegible]

◎香港小呂宋

[illegible]

◎美國舊金山

[illegible]

◎香港班

[illegible]

◎美洲哥武

[illegible]

◎西雅圖班

[illegible]

◎法國郵船

[illegible]

◎日本班

[illegible]

◎英國倫敦

[illegible]

◎各國貨船出口班

[illegible]

肝胃氣痛新藥　善治肝胃

肝胃氣痛　心痛　消食　肝氣散　平肝順氣　健胃化滯　除病根　[illegible]

食積氣阻　[illegible]　大生公司

止咳糖漿

凡患咳嗽哮喘及氣管炎等症奏效如神能化痰順氣專療肺病不論男婦老少均可服之如夜間咳劇不能安眠臨時服一匙日間咳甚則每日服三四次每次服半匙甚則服五六次亦可　大瓶一元小瓶五角　上海外白大橋北堍蘇州路一號大英醫院製

中國通商銀行謹白

[illegible]

本埠新聞

黎黃陂來滬後之各方面

▲各省承認其以個人資格南來　▲對組織政府認爲須鄭重考慮

黃陂來滬後、除已於前晚發出通電兩則、昨日仍在與其左右李根源金永炎等商議進行、尙未得何項具體辦法、聞黎氏本人、並無何種主見、李根源氏、則頗有策劃、至各重要方面、目下尙無何項表示、因其承認黎以個人資格南下也、國民黨方面、亦曾於前日爲一度會議、對于黎氏、祇承認其以私人資格來滬、至浙奉滇黔川粵各省代表、因對黎氏此來、事前均未與聞、已相與約定對黃陂個人無問題、至於總統資格、則以各省縣來態度、未便承認、昨日午刻、黎邀各省代表在私宅聚餐、到者連伴客有二十餘人、寒暄已畢、黃陂述此次南下宗旨、謂此次南下、由於自動、蓋以曹錕野心不戢、欲以金錢武力、攫取總統、若聽其從容上台、必惹起各省兵事、破壞和平、流毒無已、故不若用拆台方法、令其攫取總統不成、卽所以保全和平、今拆台祇得一半成功、故毅然南下、欲與各方通力合作、貫澈拆台宗旨、惟本人只能搖旗、仍望各方面一致動作、拆台既竣、建設之事、則非本人所能勝任、並謂目下最要在組織政府、以號召一切、希望各省贊成云云、各省代表答謂、各省對公個人、皆極佩仰、去年直系擁公上台、各省所以不敢贊成者、因由法律上根據、所見不同、且政治上灼知直系毫無誠意、故今年六月十三日之事、早在各省意料之中、今公個人跋涉南來、深感公之爲國勞苦、至於組織政府、事關重大、各代表事前毫無所聞、自應愼重考慮、並各電本省討論可否、然後奉覆云云、餐訖、舉杯互祝、盡歡而散、下午三時、國會在湖北會館開談話會、黎本欲前往出席、聞已備車、嗣有人告以國會談話會、不能旁聽、卽使各方承認國之總統資格、亦無出席先例云云、黎乃止行、至對外交方面、聞亦在商議發一通電矣、

黎氏來滬後本埠商人方面、頗多疑慮、昨據南京教育會某君來滬所言、謂江蘇教育會及商會等團體、已商議致電上海各重要團體、請就近規勸黎氏、勿爲引起軍事行動之政治行動、據督署秘書某君傳出消息、督署接到王承斌告以黎於十日秘密南下之密電後、卽派秘書廉某連夜赴滬、偵探黎之動靜、昨日又派親信幕府陳某、二次來滬、以助廉之不及云、

國會議員淩鉞昨發代電云全國各報館各法團、各團體、暨全國國民公鑒、黎元洪因袁氏暴亡、被補總統、小人得志、亡其所以、六年六月十二日、背叛約法、解散國會、滔天之禍、至今未已、我國民亦知黎氏爲我民族之虎狼乎、十一年六月又復利用護法、入京竊位、紊亂法統、破壞紀綱、並與安福政學兩系盤踞北京、造成姘頭政治、國家體面、從茲掃地、孰知報應迅速、扣足一載、竟與盜夥吳景濂、張伯烈、曹錕、吳佩孚等因利害衝突、潛逃天津、被王承斌等監禁車中十二小時、雖非法律制裁、要亦天理昭彰、今猶不知愧悔、冒然來滬、詭稱維持法律、整飭紀綱、我國民果以鮮廉寡恥毀法亂國之黎元洪任其橫行無忌、甘受欺侮、自問良心上何以對祖宗、下何以對子孫乎、鉞等素持正義不認民族人格破壞黎氏之手、特發聲告、羣起預防、國會護法議員淩鉞叩、十二年九月十二日、

又國會議員張鳳九、昨發通電云、(上略)今茲國會移滬集會、本爲北京非法國會中、一部分自好者所主動、吾人對之本無多少同情心、但國會自國會、黎元洪自黎元洪、國會移滬集會、與黎氏何涉、而黎氏竟然不憚舟車之勞、惠然中江、倡言組織政府、解決法律問題、整飭國家紀綱、人之無聊、至於此極、誠所謂別有心肝者矣、夫黎氏總統、自丁巳政變、早經馮國璋補除任期、今日之黎氏、固與平民等、何預於法律問題、假令黎氏僭竊之總統名義爲有效、亦祇能限於曹錕吳佩孚勢力範圍之各省、若西南及奉浙、則始終未承認其職權行使、竟在何地、究何人擁護、此誠吾人所大惑不解者、至其整飭紀綱、黎氏在位、旣近一年、竊國僭號、有權有勢、不聞對於不法軍閥有何懲戒、事事仰曹吳鼻息、狐媚取容、今日爲馮玉祥王承斌諸武人驅逐逃死不遑、有何權能可以整飭紀綱、不知將誰欺乎、我國會同人自客歲黎氏入京、假名復職、冒稱總統、既一再通電、表示其非法、則其今日之來滬、無異於去歲之入京安能以討賊之故、而對於黎氏、表示一種歡迎、所望我國人明辨是非、嚴電反對、在上海一地、絕不容黎氏僭名竊位、組織非法政府、小之足以破壞江浙和平、大之可以爲將來解決時局障礙、利害所關、至爲重大、願我邦人、共起圖之、國會議員張鳳九叩文、

又國會議員李希蓮昨通電反對黎氏、其文曰、全國各報館轉全國人民均鑒、黎氏以陰柔襲位、充軍閥傀儡、解散國會之罪未贖、釀成復辟之罪未殄、今被所擁者逐、尙不自知罪戾、靦然來滬、對新聞記者侈談立紀綱負責任、問彼有何信用、有何魄力、彼當汗顏、須知六年戰禍皆黎氏不立紀綱不負責任所致、縱國人善忘當能痛定思痛也、苟任其重爲傀儡、國將不國矣、願羣起攻之、參議院議員李希蓮文叩

交行總理張季直昨致韓省長電云、南京省公署韓公鑒、真電敬悉、此次以赴治江會及送兒子行、昨午到滬、適聞黃陂以個人名義昨晚亦至、江浙和平公約、墨尙未乾、汗漬可反、謇之私願、且翼全國之消兵、甯忍江浙之兆釁、至外交關係之重、又一義也、明晨當本斯旨往晤正言以忠告之、謇文、

又江西自治同志會、及農業協會上海租界教育會昨皆有函致黎、對黎此次南下表示反對、而於黎以總統自居尤表不滿云、

參衆兩院議員談話會紀

▲決定二十二日開會

參衆兩院議員、昨日下午三時在湖北會館開談話會、到者一百餘人、公推年長者淩鴻壽主席、秘書長鄭萬瞻亦出席、首由參議員潘大道衆議員黃雲鵬相繼報告兩院內部組織行政委員會、及秘書廳情形、大致均見以前報載、其餘討論各該議案、紀錄如下、㈠開會日期案、金兆棪主張不必改期、張樹森以如布置不及、可改遲幾日、褚輔成謂開會必須定期、惟所定之期、務使遠地各省、均能趕到、如奉天議員有六十餘人電信往來、最少須十日、故主張延期至十日以後、在本月二十二日、或二十四日、張樹森主張二十五日開會、金兆棪謂各欲改期、不如改至十月一日、楊肇基請表決、主席逐次表決、檢點在場人數八十六人、褚輔成提議之二十二日開會、以多數通過、㈡對付北京總統選舉會問題、覃振動議謂因曹錕欲强姦國會同人因而南下、今吳景濂大施技倆、實行包辦、冒名頂替、無所不至、我等應籌對付之法、余意最好詳細調查離京議員人數姓名、及在京出席議員人數姓名、明白宣布、證明其僞、一面邀請各團體及新聞界會敘、報告此種實情及籌議對付、張光煒贊成其議、謂可由各省分頭進行調查、潘大道主張以曹錕賄選情形、向檢廳起訴、一面與各公團共籌對付、結果、卽以此兩項意見、交兩院行政委員會執行、㈢張繼演說、先於院內辦事、表示意見、次對黎氏南來、謂國會中如再有文電、以總統稱黎者、本人絕對不能承認、目下中華民國無大總統、故國會中之大總統休息室、亦可撤去、黎氏對於中華民國應負極大責任、實爲第一叛徒、彼苟以個人資格南來、以待罪於國民之前、則各方或予諒許、倘尙欲自稱總統、則萬難姑容、今日遇某議員、彼謂倘此間仍欲以黎爲總統、不如北去、此種言辭、自惡的方面觀察、或不免爲惡議員北歸之藉詞、但自善的方面言之、則亦確爲正當之主張、請同人注意、末謂同人以後辦事、須由正路、則精神自振云云、四時半散會、

何使維持治安布告

淞滬護軍使何豐林昨發出佈告云、爲佈告事、照得近來時局不靖、謠諑繁興、滬上爲華洋薈萃之區、中外觀瞻所繫、本使負有地方責任、早經迭次宣言、抱定保境安民宗旨、終始不渝、所冀閭閻安堵、七鬯不驚、用慰中外商民之喁望、誠恐流言傳播、搖惑人心、市虎杯弓、爲患滋大、用再剴切佈告、俾衆週知、倘有破壞治安、擾亂秩序之行爲、無論何人、槪予拿辦、本使爲維持地方安甯計、決不能稍示姑容、仰商民人等、各安生業、勿得輕聽謠言、自相驚擾、切切此佈、

國會將發表宣言

▲明日宴請各界

國會議員因時局緊急、於九日晚在通訊處開會議決、對於時局發表嚴重宣言、已推定張知本李希蓮孫芳劉昭等高振霄五人起草、日內卽將發表、又該議員等爲聯絡感情起見、定於本月十四日正午在半淞園讌各公團及新聞記者云、

米糧弛禁之反對

▲法租界商聯會

法租界商業聯合會昨致總商會函云、總商會正副會長均鑒、敬啓者、昨讀報章聆悉貴會爲救濟日災問題、特詳列米糧不應弛禁理由、電請省長據情駁覆等情、仰見顧念民食、不使本國有米荒現狀、毋任感紉、查自北京弛禁米糧宣佈以來、滬地米價驟增、已達十四元之譜、升斗小民、恐慌殊甚、本埠日領事既聲稱伊國米糧充裕、並不輸此、吾蘇正苦米貴、務請轉函日賑各團體弗以米糧爲從井救人之具、至爲萬幸、且近日報載日本遭此巨災後、彼政府遂稱施振、獨不振華人、復因仇殺韓人、累及華僑、其有見死不救暴行切情形、至此境遇、尙有國界一域之分、越貨殺人之舉、何難概見、今我人不念二十一條嚴酷苛約、亟以救災邮鄰爲務、亦得爲一視同仁、不存纖芥、詎吾僑胞、猶得如是待遇、殊出意表、茲懇請貴會函達駐日辦災賑諸君、對於僑日難胞、格外注意、或代謀安頓或資遣回國、俾出水火而登衽席云云、

▲東北城商聯會　東北城商業聯合會、爲反對食米弛禁案決致電北京高顧諸人並蘇省長官禁止弛禁、茲將電錄後、北京高凌霨顧維鈞諸先生均鑒、此次東鄰震災、可謂亘古莫有之浩劫、救邮之舉、全球同作、此本人類互助之精神、而我國係屬同洲同種、更不宜後於他邦量力而行、古有明訓、現下我國秋收減色、米荒之象已成、而君等爲搜刮政費計、假邮鄰救災之名、開放米禁、倘果實行、真予奸商圖利之機、貽人民無窮之害、叔寶無心肝、何竟如是之甚耶、滬埠自君等議弛米禁以來、米價已陡漲二三圓、小民受公等嘉惠、今已若是、實行而後、恐全國人民不死於軍閥之殘暴、而盡死於君等仁政矣、順天者昌、逆天者亡、君等其圖之、上海東北城商業聯合會叩、南京齊督軍韓省長鈞鑒、自東鄰震災、亘古劫浩、羣起籌賑、爲人道計耳、今報載北京高顧諸人並一般奸商創議開放米禁、以致滬埠小民頓受其害、倘果實行、恐東鄰之災未平、己國之荒又成、蓋謀政者、豈宜此也、照請鈞署對於蘇省重申禁令、以杜奸商謀利之計、庶免小民無窮之害、民食前途、地方治安實利賴之、上海東北城商業聯合會具、

韓玉辰將來滬

黃陂代表韓玉辰氏、月前返津、報告與各方接洽經過、此次黃陂南下、韓氏留津辦理結束手續、故未同行、茲聞韓氏定今明抵滬、饒宓僧或將同來、韓氏此來並出席參議院正式會云、

凌文淵來滬任務

前代署財政總長凌文淵、於日昨(十二)抵滬、現寓遠東飯店、據聞凌氏此次來滬、係爲秋節在邇、軍政兩費、亟待籌發、來向滬某銀行接洽借款云、

徽甯弭兵會代表出發

▲呂筱漁王文藻赴皖請願

徽甯旅滬弭兵會、爲消弭徽甯兵禍起見、前經推定代表定期出發、分赴皖浙等處、請願和平、茲悉該會委員會、連日會議、對於代表出發問題、詳加討論、僉以連日形勢愈緊、赴皖代表、亟應早日出發、以免坐誤時機、因此前次舉定赴皖代表呂筱漁王文藻二君、開於昨日(十二)乘九點三十分滬甯快車、專程赴皖、要求該省軍民長、剴切宣佈和平、以定人心、由曹志功胡蒂芝等代表委員會、親赴車站歡送、一面並拍出通電、附錄如下、安徽省內外各公團各同鄉各報館均鑒、自政變發生、戰禍之起、迭經徽會電請本省軍民長官、表示和平、以免吾皖陷於戰爭漩渦、人民得遭塗炭、乃近據報章揭載證以鄉人報告、徽甯各屬、仍將有軍事行動、師旅可名、防線可指、鄉人等奔走駭汗、益形惶恐、茲由敝會推舉代表呂筱漁王文藻二君於本日出發遄程赴皖、面請軍民長官、宣布和平、唯是茲事體大、胥賴羣策羣力、尙祈一致主張、共保祖宗廬墓、臨電彷徨、不勝迫切待命之至、徽甯旅滬同鄉弭兵會叩文、

商聯會移滬開會

中華全國商會聯合會、昨日發出通告、定期十月十五日在滬舉行大會等情、曾誌昨報、茲悉連日該會南來各職員、籌備大會各事、頗形忙碌、昨日該會副會長張維鏞、分赴總商會各會董處及全國商聯會職員處訪晤接洽一切、並報告此次南下時之經過情形、極希望各地商會、能於會期前到滬開成大會云、

法治會討論省憲

▲下星期日

法治協進會、定於下星期日在中華路東姚家弄南興業公所內開第八次常會、討論省憲問題、昨特通告各會員云、查本會九月九日開第七次常會、經到會會員決議、關於省憲問題、上海各團體、已答復者、即由原代表請其推舉代表、商組發起制憲聯席會議、其未答復者、迅向催詢意見、並於下屆會議、由各會員搜集各省關於省憲材料、共資研究等因、查省憲期在必成、前次公推各代表、與滬上各法團接洽後、多數代表、尙未據報告到會、應即函請查照、今先議案於屆開會時、務祈擬合詳確報告、併以奉聞此佈、

恢復市政廳近訊

地方自治實行回復以來、所有原有之市政廳、迄未恢復、其市議兩會議事機關、現設於滬城慈善團內、聞該兩會已迭次開會、以市經董陸崧侯已提起向縣公署辭退職任、當經公同挽留未果、仍擬推舉現任滬南工巡捐局局長姚慕蓮繼任、以便在該局樓上、即市政廳原址、隨時會議、關於路政工程清道路燈一切事宜、俾資討論、而謀進行云、

振濟日本震災之昨訊

▲全國商聯會致各省商會函　全國商聯會、爲日災事、昨致函各省事務所各總商會函云、逕啓者、九月六日准上海總商會函開、(全函略)等由、准此、查救災卹鄰、古有明訓、此次日本震災、爲歷史未有之浩劫、遠在歐美、尙集協賑之資、我處同洲、宜盡卹鄰之誼、況我僑胞學商、同在覆巢之下、尤應以自救爲急、茲除滬埠、已由上海總商會與各團體合組協濟日災義賑會外、全國各埠、似應取一致之行動、廣籌賑款、以拯奇災而彰義舉、爲此錄函達、卽希察照賜予提倡爲荷、此致各省事務所、各總商會云、

▲商幫協會議振日災　旅滬商幫協會昨日午後二時爲協助日災開會、各幫會董會員俱先後蒞席、由會長陳少舟君主席、報告日本地震慘罹巨災、各團體俱開會籌賑、本會對於救災恤鄰之誼、亦當盡一份之天職云云、當提議捐款分兩種辦法、㈠出捐各幫逕自逕往中國協濟日災義賑會、㈡或逕由本會彙交協濟日災義賑會、決議由各幫自行逕往義振會可也、當場有滬公司之將軍附君報告會捐助麵粉一千包、已經交由新銘輪船運往分賑、關議對於開弛米禁及海關附加捐稅兩事、實屬病商害民、俱一致主張反對云、

▲絲繭業振濟日災　上海絲繭總公所、爲振濟日災事、昨日開會、沈聯芳主席議決先匯洋一萬元、託駐日代使張元節救濟華僑與日人、一面續募二萬元、推代表黃揖臣等二人赴日散放、聞無錫絲廠已募得五千元、亦派代表二人來滬偕與總公所代表一同赴日云、

▲紅會醫隊安抵神戶　中國紅十字會總辦事處、昨接神戶來電云、中國紅十字會總辦事處鑒、救護隊、已於十二日安抵神戶登陸、從事救護矣、

▲照料赴日紅會之函復　中國紅十字會辦事處、前以醫隊赴日、致函日總領事、請知照神戶日本官吏、照料上岸、茲得復函云、敬啓者、接奉大函祇聆一是此次敝國震災、仰荷貴會派員前往災區實施救濟感激萬分、茲承台示藉悉赴日諸君、直抵神戶、業已遵囑電達敝國兵庫縣知事、(管理神戶地方事)以便接洽矣、專肅奉復、即頌時祺、總領事矢田七太郎、

▲華洋義賑會消息　華洋義賑會接北京總會十一日來電云、駐京日本使館對於彼國儲糧足敷災民之需一節、與上海日總領事表示、亦復相同、所云現時缺乏者、爲衣服絨毯暨建築材料以及屋頂用之白鐵、惟藥材爲更缺、消毒物品尤最需要等因、特以電聞、

▲安納德赴日辦振　大陸報、美國商務參贊安納德、今日自北京來滬、即赴日本辦振云、

▲日僑籌賑之續訊　昨日日僑各界又募到捐款三萬餘金、連前共計銀三萬九千二百另二兩、洋十一萬七千三百十八元五角五分、金洋三萬三千三百另七元五角、折合日洋合計二十一萬五千八百二十五元、已超出預定二十萬目的、預料十五日止、必能達到二十五萬之目的云、日僑委員會、昨開第七次委員會、議決各案如下、㈠請各郵船公司、免費裝運災地賑品、並請山城丸專運難民、㈡請各旅館收留難民、暫時寄宿、每家至少之五人爲限、㈢報告捐款、㈣瑞士政府賑濟大批麥粉、瑞士政府昨日電告、救濟委員會、已向維昌洋行托購大批麥粉賑濟難民、請爲接洽等、昨日已由本紅十字會收留此項麥粉、定期運日云、

▲僑日國民黨員之死傷　日本地震鉅災發現後、中國國民黨本部、曾由滬電委僑日同志、就近調查該黨僑居日本各處之黨員、有無死傷情事、茲得確實報告、謂該黨僑居橫濱之黨員、約計一百十七人、逃出災地者僅十八人、死亡者當有九十九人之多、至東京及其他受災各處黨員死傷數目、現尙未接得詳報云、

▲吳錦堂報告日本災況　甯波旅滬同鄉會、昨得僑日甬商吳錦堂來函、報告東京橫濱等處災情如下、寧波旅滬同鄉會諸位鄉台先生公鑒、逕啓者、昨晚奉到支電、內開東京橫濱浩劫、甬僑商及留學生、若何情形、乞調查盼覆等語、均照譯悉、該兩地從陽歷九月一號午後一時、地震後、接連大震、海嘯火災、至三日止、倒坍房屋數十萬戶、傷亡數十萬人、我東京使館、全部燬滅、代辦及管員、行方不明、橫濱總領事長程、全家生死不明、德法兩國領事、亦均遭難、擾亂橫濱全部、瓦片無存、目下東京及橫濱、正在戒嚴、非有特證、及有親族在彼者、不得入境、鐵路電報、崩壞殆盡、故交通阻滯、香汛隔絕、吾華僑胞、受害情形迄不得知、鏡列與廣幫楊壽彭君、發起在中華會館、創立救災會、設法救濟、由橫濱逃難來神之僑胞、計四日正午、由披亞公司輪船裝來六百餘、內華人百七十餘名、五日又由加拿大后皇號、裝來華人三百六十餘名、即懇求該船免費、裝往上海百六十八人、裝往香港二百餘人、尙有繼來神者、鳩形鵠面、滿目淒慘、現暫分居於中華會館停處、供給衣食、再分途從事設法交涉、資遣回國、已捐助一萬一千元、尙擬續捐、惟人多款少、萬分困難、望貴會代向各大善士、竭力勸募、俾救眉急、至在京在濱之受難僑胞、傷亡既多、道里久斷、誠覺鞭長莫及、祇得徒呼奈何、諸公痌瘝在抱、仁俠素著、亟爲聯合滬上各大團體、暨紅十字會、向招商局設法、如速放船運救衣糧藥品、直到災地施救、則于道之僑胞、尙有九死一生之望也、至於情形、難得消息、心長力短、仰天長歎、昨夜轉由敝串號奉復一電、委係實情、定蒙鑒諒也、外寄每日新聞二份、到乞察閱、恕不贅及、專此敬候公安、吳作鎮、

學生救國團進行

京津學生救國團、派代表胡江二君南下、籌備全國學生救國團事宜、積極進行、頗爲順利、已誌昨報、茲悉昨日又偕同杭州學生代表鄭君等、同訪上海學生聯合會會長汝鐘葆君接洽、對於拒曹運動、極爲贊成、允於日內召集學生大會、互相聯接、又連日滬杭各校所組之學生救國團、加入者已達二十餘校、代表到者五十餘人、該團因定於今日(十三日)下午在六馬路某大旅社、開會集議、以便開始進行救國運動、屆時用個人名義加入者、聞尙有學生多人云、

縣聯會電爭公文程式

江蘇縣議會聯合會昨(十二日)致省長電云、南京韓省長勛鑒、查市鄉制第一百六條文書程、民政長行文市鄉議事會及鄉董、均用照會、按當時之民政長、即今日之縣知事、其行文於市鄉議董兩會、統用照會者、蓋由市鄉議董兩會、係人民公選、非官廳所可委任、即清季地方長官、行文紳董、亦用照會、是專制時代、尙有尊崇地方士紳之意、乃吳江縣震澤市總董倪鴻孚、近接該縣知事公文、不遵市鄉制文書程式、而改用訓令、又武進姚知事、近有呈請貴公署改用照會爲訓令、竊思此次回復自治、市鄉制並未修改、何以忽加變更程式、敝會爲六十縣民治起見、素知省長愛護鄉邦、必能尊重地方代表、應請通令六十縣知事、回復原定程式、以重法治、而順輿情、實爲公便、江蘇縣議會聯合會叩文、

粵省戰事之電訊

▲東江順利

本埠民黨要人、昨接廣州來電云、陽(七日)齊(八日)佳(九日)等日、胡思舜部在白芒花平山一帶、大捷、已將該兩處完全佔領、奪獲無算俘虜敵官兵數百名、又博羅方面敵軍完全擊退云云、

治江會今日開會

▲昨日開會未成

長江下游治江會、本於昨日下午二時在總商會開會、當時該會正副會長張謇王清穆、及各縣代表均到、惟以蘇省長代表朱道尹未能按時到會、遂決定延至今日下午二時開會、昨日所到各縣代表如下、南通、羅紹文馬炎文陳琛賀艮滬鞠常芬、金山、張堰李吉林、崇明、顧南庸施睿民陸平盛師愈陶鑄徐師華孫天爵、靖江、范循康、南通費師洪、太倉許銘範、寶山李中金其源鮑思涵、常熟龐莘鐙王鴻飛王蔭殷振亞許煒、海門沈秉璜沈燕謀張佐彪、江陰吳廷良周然云、該會所定今日開會議事日程如下、㈠公推主席、㈡討論組織大綱、㈢速籌測量、㈣委員互推委員長、㈤議決設會事宜、

金陵道尹朱文劭於昨日抵滬、關係奉省令、出席長江下游水利會議云、

閘北水電案昨訊

▲省令……可望解決

閘北水電交涉、幾致激起風潮、後奉省署委派蘇州關監督劉鍾麟來滬調解、迭誌報端、閘北方面、因久不解決、本有停付水電費之決議、旋經劉監督及滬北工巡局長許人俊等多方勸慰、護軍使亦囑靜待解決、毋趨極端、風潮始稍敉平、後聞欲以委員會解決合組事宜、又以另有內容、爲各方反對、其議遂打消、劉以水電廠所關甚鉅、雖經困難、仍負責任、前因代表省長祝護軍使母壽來滬、又與閘北地方代表接洽、乃因估價招股、均已略有眉目、若無意外發生、可望逐漸解決、故劉監督於昨日由蘇晉省復命、其查辦水電廠長一案、經調查後所控頗多不實、故亦一併呈復云、

日練習艦隊消息

淞滬護軍使署、昨日通函陸海軍各機關文云、案准江蘇特派交涉員函開、奉外交部令開、准駐京日使館通知、日本今年以軍艦磐手八雲及淺間等號編成之海軍練習艦隊、擬于中國沿岸航行近洋航海、預計九月十五日到仁川碇泊、九月二十日到大連、九月二十五日到旅順、九月二十九日到青島、向佐世保歸航、又遠洋航海、十一月七日由橫須賀出發、十一月十一日到上海、向馬公歸航、請煩飭屬查照等因(下略)合應通知各該機關屆時一體查照接洽爲荷、

省長因喪妻請假

本埠行政各機關、昨奉江蘇省長公署第八〇八三號訓令開、案照本省長現因喪妻電陳中央、自本月九日起、請假二十一日、所有日行事件、令委政務廳長傅強代行、其重要事件、仍由本省長核辦、除分別咨行外、合亟令仰一體知照此令、

招待教聯會代表

全國教聯會雲南特派駐滬招待員龐汝康、何作揖、連日到江蘇省教育會商務印書館接洽、已由商務印書館借給辦事地點、設立招待處、昨該處爲進行招待事宜、發出三電云、㈠北京教育部鑒、滇已特派龐汝康、何作揖、到滬招待、辦事處借設棋盤街商務印書館發行所、請速派定特派員到滬同行、㈡致各省教育會電、(電文同上)㈢雲南省教育會鑒、揖康俱到滬、假商務印書館發行所辦事、旅滇指南、及其他印件、速寄云云、

馬巡戶籍費辦法

上海縣知事公署、昨日訓令各市鄉經董文云、爲訓令事、案查典賣契中資項下徵收馬巡隊經費、各市鄉官契分發行所、每月收數、由官契總發行所開單彙報、應由官契分發行所繳於款產經理處、解縣撥用、款產經理處因未據繳清、未能撥解、迭經催繳、積欠仍鉅、不但以前所欠、即最近收數、亦從無繳款與收數適合之事、長此牽延、勢必清理不易、現於徵收馬巡隊經費之外、又徵收戶籍經費、免致將來牽纏不清、茲分別辦法如下、一官契分發行所、係經董兼辦、每月官契總發行所之彙報收數、本根據於經董辦事處之報告、不致彙報之單與收數不符、一官契總發行所彙報之單、本係分送款產處、由款產處照單稽核、不致於經董應繳之數、有所隔膜、一本市鄉經董、本有向款產處領用之款、前項收而未繳、或繳而未清、款產處按照官契總發行所分送之賬單、於經董領款內劃扣、一款產處向縣署具領之款、縣署亦根據報單向款產處劃抵、一收款由官契總發行所報繳款、即責成官契總發行所、各以後抵款、由該所向款產處逐月結算、以前欠款、由該所會同款產處向經董查催某市某鄉某年某月欠繳、收數按年月前後次序、逐月催繳、間有未繳又未劃抵者、亦開單向款產處分次劃抵、照以上各節辦理、款目清晰、手續既不繁雜、經費不致懸岩、除令款產經理處官契總發行所、合行訓令、仰該官契分發行所遵照辦理、隨時具報此令、

汽車執照章程（改訂）

工部局報云、紅牌試車汽車執照章程第二第四兩條、自十月一日起、修改如左、

第二條汽車上之號牌與執照號數符合者、祇可用於領照人自有或暫歸其管之車上、惟出租之車不可、又同時兩車不可用同一號數、

第四條號牌應在車之前與後各懸一方、此項號數、祇可用工部局所發出者、且始終必使號牌上數目明白易見、勿爲任何物所遮蔽云、上列二條、爲防汽車夫作弊、因時有利用此項執照、違犯執照章程及車輛章程、且有數次發現無號牌之車、及捕覺察、事已既過、不及阻止、再時有人利用此項紅牌執照作中途有法之事、故特立上列二項取締、使有紅牌執照之汽車、必在車前後懸號牌、使易於辨認云、

●總商會再請撤銷航政局
▲致省議會函

上海總商會、於省令設置之航政局、曾迭次電請省長取銷、未蒙允許、茲該會以省議會開會在即、特再函知該會、再請撤銷此項局所之設置、函云、逕啟者、九月十二日據上海商船會館、木商會館、滬南商號沙船公會、紗布公所、壹商萃秀堂、米業仁穀公所、上海華商雜糧公會、漢幫志成公所、滬南商輪公會、點春堂、沙船車運北貨業、上海糖業點春堂、磚灰公所、永清堂、豬業敦仁堂、敦義堂、鹽臘公所等函稱、前以省公署徇省議員朱翼虞等函請、批准設立航政局、藉保護之美名、行聚斂之毒計、各處航商、羣起反對、函電紛馳、呈請撤銷、乃省公署對航商之迫切陳詞、概置不理、呼籲無門、言之可慨、近聞省議會行將開會、議員中不乏明理之士、務懇貴會將敝業等反對情形、電達議會、請將航政局一案、勿予通過、萬一竟予通過、敝業等亦誓不承認等情到會、敝會查政事設施、必有其一定之宗旨、航政局之設、官廳所以宣示於衆者、固曰將以保護航商也、特是所謂保護者、將指保航路之安全歟、則三五局員、七八局丁、豈足以勝水面梭巡之責、而收萑蒲歛跡之效、不從釐頓水警入手、而漫言設局可以保護、當非滑稽、將指差役需索、行埠抑勒而言歟、則實行禁革、係行政官廳之職權、禁革後而仍有需索抑勒、依法處罰、乃司法官廳之職權、航政局並非發號施令之機關、豈能收弊絕風清之實效、若官廳禁革、奉行故事、航商未沾實惠、則航政局成立後、盡其能事、仍不過空文承轉、試問有何憑藉、而能使各該官廳、雷厲風行、大凡官場積習、無黜陟之實權者、決不能收呼應靈通之效、省長控制全省、道尹分轄數縣、魁柄在握、懲戒董勸、惟其所施、尚不能使各該縣盡心民事、踐保護航商之責、而謂航政局設置以後、與各該縣分屬等夷、反能使之鋤除積弊、頓改舊觀、是航政局之能辦且超於省長上也、既爲情理所必無、安能使商會取信、至於關卡留難一層、則奸胥猾吏、竄穴於其中者、數十年、非根本剷除、斷無摧陷廓清之日、且稅所別有專轄之長官、亦斷非航政局所能容喙而該局章程中、列此爲保護之一、無非塗飾耳目、聊資點綴而已、國家設官分職、各有常經、今以原有之機關爲不足恃、而另謀設局、已非深明治體者所許、況此項航政局、其職權與實力、且萬萬不逮原有之機關、而事事仍須仰原有機關之鼻息、謂非駢枝、其誰能信、使國家當豐亨豫大之日、則姑斥公帑之一部、以設此不急之機關、豢養閒冗之局員、猶之可也、無如省庫既不名一錢而設局須另向航商收費、是航商驟增此四十餘萬之負担、以其半爲冗員之薪給、以其半供省庫之挹注、且又從而餙之曰、惟領照繳費者、乃在保護之列、航商何辜、歲納鉅萬之嚙鈔船捐、而航政局乃視之若化外、使該局而果能實盡保護之責、則此等條諾、已屬大乖政體、何也、國家保護人民、是其天職、詎能與營業機關之故智、強分畛域、況保護並無實際、而收費乃其惟一宗旨、無怪貴會議員錢基厚等電致省署斥該局爲抑勒商民視爲利藪矣、抑該局所以餌航商者、尤有一說焉、即易陋規爲旗照費、託詞於化私爲公是也、夫陋規爲法外之需索、自應嚴格繩之、與賍物等、易陋規爲旗照費、航商之負担依舊、而非法之陋規、自此且變爲省庫之專欵、阻管之疵、永無已時、是非特慕四朝三、抑且變本加厲矣、徵諸前清之已事、耗羨歸公、而州縣方且另創平餘之名、化私爲公、而公之外、復有私、其弊遂與有清一代相終始、亦足見始事之不可不慎、而計吏倍蓰之慢入家國矣、殷鑒不遠、奈何尤而效之、總之、航政局之設、無保護航商之實、而有額外負担之累、其當毅然停罷、非特航商持論如是、各商會持論如是、即貴會議員中亦多有以此爲言者、足徵公道在人、是非不爽、此案於上屆貴會開臨時會時、由省公署咨請追認、尚未議復、用特將航商方面意見、及敝會認爲應行停罷理由、函請貴會於開議此案時、逕予否認、咨請撤銷爲荷、此致江蘇省議會、

●工部局辦公時刻
▲十月一日照舊

工部局報云、自十月一日起、工部局辦公時刻照舊、即上午九時至十二時下午二時至五時云、

●通緝致中各經理

京津致中銀行總理楊惠廉、經理胡景誠、滬行經理沈仲玉、奉天分行經理張南雙青島分行經理張瑞恆及總行副理鄭紹庸等、均於該行倒閉之後、紛紛潛逃、而京津各股東業已會議要求天津警察廳迅爲通緝、是以據津行副理管孟仁張之亭等控案、除已交由浦警廳偵探解津歸案訊辦外、惟總理楊惠廉等仍未緝獲、自應通令查緝、故於昨日通令所屬各隊一體協緝矣、

●葡領回滬供職

駐滬葡萄牙總領事加薩魯伐君回滬供職、昨特函達許特派交涉員查照矣、

●商總聯會委員會

各路商界總聯合會、昨日(十一日)下午五時假百老滙路開第五次委員會、所議各案如下、(一)查各分會交來修改章程意見、僅五份、尚有多數分會未來者、限於本月十七日以前交到委員會、以備審查、過期無效、其會員名單及出席議董姓名人數、亦須從速繳來、(二)舊有兩總會內、所存文牘案卷一切印信戳記、並出席議董名錄、限一星期內送交本委員會以備查考、而籌選舉、(三)會所現在既無經費募入、議決總會未成立以前暫備相當分會爲辦事會所、俟選舉後總會成立、再定適宜地點爲總會會所云、議畢散會、

●青年會協幹事會議

本埠中國青年會全國協會幹事、例開春秋兩季會議一次、本屆秋季會議、定於本月十二日至十五日、假座寧波同鄉會舉行、昨日爲會議第一天、自上午九時起、出席者李耀邦顧子仁陳立廷謝扶雅等廿二人、由李耀邦博士主席、先由各部報告過去一年之事業、旋討論此後進行計畫、議至下午五時散會、今日仍繼續討論云、

●自動電話之試驗

字林報云、上海租界電話局、已運到自動電話具一批、將先在東區換裝、接線可不由總局、惟此項電話、與空氣之乾溼程度有關、一經試驗順利、各區將換裝、以便用戶云、

●檢廳沒收煙土數目

今年陽歷一月一日起、至六月三十日止、此半年中、所有上海地方檢察廳辦理沒收煙土烟膏等、經車檢察長定於本月十五日當衆焚燬、並請各機關屆時派員來廳監視、以示大公在案、昨日車檢察長將是日焚燬各物之數目、開單榜示周知、略云除原封載明分量外、計烟土三千五百六十三兩七錢九分、烟膏一百三十二兩九錢、嗎啡八兩九錢、烟灰十三兩、烟九八百六十六兩、共計四千五百八十四兩五錢九分、其餘煙土烟膏煙鎗烟燈煙扦等、計一千八百五十七件云、

●飛行全球者抵滬

字林報云、比利時少年飛行家里飛德、年二十二、昨已抵滬、爲飛行全球一週、曾於去年十月十九日在比京與游樂會立約、飛行全球、限二年能轉到、得獎金五十萬法郎、里即自比飛起、乘一架三百馬力之機、計行七月抵仰光、機壞落地、未受重傷、遂購一小機至馬尼拉、另購一大機再飛、今已有一架四百馬力之機、決計先飛亞洲各國、惟因在台灣不許落地、故特來上海領執照、俾飛經中國、可自馬尼拉直來上海、將來擬在上海邀乘客在租界一飛、每人收費一元云、自上海即北上過比合海、即沿太平洋直入美國、再轉入南美、由一歐洲之康古、而後返比、聞在中國將經過天津北京二處云、

●盜匪拒捕之凶劇

前晚八時、公共捕房特別巡捕黃長生、得到報告、謂愛多亞路佑福里郭謝氏家、有盜劫情事、當即稟明捕頭、偕三十七號副捕頭、一百九十八號、二百另一號兩西捕、馳往捉拿、迨至郭家、適該盜等正在搜刦、黃捕首先入內、即有一穿藍衣盜匪、開放手槍拒捕、黃捕開槍還擊、將藍衣盜擊倒、槍珠從後背穿出、移時斃命、餘盜奪門逃出、尚有兩盜、亦被黃捕擊傷倒地、當時三十七號副捕頭、被盜槍傷手指、及肚腹上略受皮傷、餘盜且拒且逃、旋被黃捕、與二百另一號西捕、拿獲一盜、名朱阿六、致被逃去四盜、是役獲盜匪一人、傷盜一人、斃盜匪二人、所斃兩盜、當命獲盜朱阿六指認、一名盛四義、一穿藍衣者、不知姓名、受傷一盜、名王阿二、現在工部局醫院醫治、彈從後背穿入、傷勢甚重、恐有性命之虞、爰於昨晨將朱阿六押解至公共公廨第一刑庭、即據黃捕、與兩西捕上堂、稟明前情、經會審讞員、商之英麥副領事、判朱押候王盜傷愈再核、迨至午後、由陸襄讞會同英麥副領事、同乘汽車、至斐倫路驗屍所、當飭檢驗吏、檢驗得已死盜四義、與不知姓名一人、委係生前搶刦拒捕、致被捕鎗擊傷身死無異、塡明屍格、旋升座公案、即據一百九十八號、二百另一號、兩西捕、與特別巡捕黃長生、相繼投案訴明當時情形、繼由事主婦人郭謝氏投訴、昨夜約八時、正欲晚膳、該盜等在外撳電鈴、由傭婦開門、伊等一擁而入、約有八人、見第二人執有手鎗、口稱前來搜查烟土、將衣箱上鎖匙扭脫、正在搜索間、捕房西捕到來、見把守大門之藍衣盜匪、開放手鎗、合家驚駭、均逃至樓上、及後披岸躱避、旋聞手槍之聲不絕、已死兩盜、曾往看過、當時均在場等語、並延甘維露幫辦陳志剛律師、投案聲請嚴懲、末由二百另一號西捕、將檢獲之手槍二支、及所繪出事地點之草圖呈案、指明一切、中西官得稟、於中西文驗訊單上、分別簽判云、驗得已死盜四義等、因生前拒捕、致遭格斃、着地保報堂棺殮、毋庸置議、朱阿六、王阿二、一併押候訊辦、此諭、

●兩盜匪昨日槍斃

北新涇附近鄉民陳瑞家、前被盜匪持槍侵入、刦去金銀飾物與洋衣服一案、因該處爲淞滬警察西區四分所管轄、故由該分所長督、會同偵緝隊擒獲是案盜犯王大張廣才二盜、當解淞滬護軍使署、歸入軍法訊辦、茲由軍署發交軍法課訊據該二盜供認聽糾夥刦不諱、按照懲治盜匪法應處死刑、依法判決、着令警廳將犯押送犯事地點、執行槍斃、故於昨日上午八點時、由軍法科將該二盜王大張廣才二名、派兵發交淞滬警察廳、即由司法科路子提訊、立即如法捆綁、並派保安隊隊士二十名、荷槍實彈、將該二犯押乘小輪、運送北新涇犯事地方執行槍斃、以昭炯戒、

●運回抽搖絲

上海絲業會館、昨致駐滬震澤各絲號公函云、查運回抽搖絲件、曾於民國六年八月二十六日、函由上海稅務公所、准援撥廠絲運同本廠貳搖之例、以各號蓋章信函爲憑、呈驗放行、當經通告在案、茲因濮南恒裕恒源福源各號抽搖本年八月二十九日、徐阿五船待運、突被南關扣留、經本會館一再去函、至本月八日始由南關覆函稱、該船戶徐阿五、當時未經呈驗各號蓋章憑信、照章自應扣留、張所長以現由會館來函、始准通融發還、嗣後務須將廠號蓋章信函呈驗、並應將若干條數、在信面書明、以便查考、每次總數、仍以四十斤爲度、如無蓋章信函呈驗、或逾四十斤數目、應由關扣留、照章辦理云云、爲此再行通告、務祈寶棧轉飭各寶號查照、並嚴飭各該船戶、務將寄至內地廠號蓋章信函、隨同抽搖條呈驗、以憑放行、切勿自誤、是所至禱云、

●赴南洋者應注意之要點
▲巴達維亞中華商會之警告

本埠各團體及教育機關等昨日均接到荷屬爪哇巴達維亞中華總商會通告、文云、(銜略)我國人每年初赴荷屬南洋羣島經商就工、充教育以及遊歷者、平均有二萬餘人、然多因不明入境章程致被荷屬移民所留難拘禁、或被驅逐出境者、實繁有徒、本總商會不忍見本國同胞受是困難、曾屢次設法援救、但獲效極微、以錯失其獨立國之尊嚴、假如我國人南來者、事事遵照其章程、亦決無獨被留難之理、故深望我國人欲入荷境者、不可不再四注意、蓋荷移民廳辦理各事、均遵照其政府已頒定之條例、決不能敷衍遷就、致憫之點在我、外人視爲違例、非他種手續可以通融也、查近年來被移民廳留難拘禁、以及驅逐出境者、大抵爲左列各色之人也、(一)爲中國南北政府之官員、未經荷政府允許入境者、(二)爲中國官僚假冒商人者、(三)爲教育界自行來南、圖謀教育位置者、(四)爲搭頭二等艙之客商、未有攜帶中國護照、或未經駐中國荷領事簽字者、(五)爲中國之政客黨派者、(六)爲舉動行爲顯有黨派色彩者、(七)爲攜帶捐簿南來向華僑募捐者、(八)爲抱有鼓吹性質、或欲活動黨務者、(九)爲在中國犯重罪者、或曾名振權者、(十)爲於南洋商工界無親友相識者、冒然自來未有人担保登岸者、(十一)爲一無所長行裝蕭條、形如乞丐、來南謀生者、(十二)爲罪省流氓、來南假充乞丐、向華僑騙錢者、或他省女子登岸從業者、(十三)爲冒替、攜帶他人准許居留登岸字樣、或拐騙人口來南者、(十四)爲攜帶政治黨派文件、或違禁私品、如鴉片藥槍械深諳者、其初來荷屬准其居留或登岸者、則大抵乘頭二等艙位、攜有中國護照、曾經荷領事簽字、其人舉止文明、確爲商家態度者、(二)乘三四等艙位、其舉動形狀、確爲商工之態度、抵埠時、有南洋商工界相當担保者、(三)教育界來南、曾經華僑學校已聘定者、或有校董保證、例如自動行狀無可疑點、行裝用品、果爲商界工界之形式者、決不致被留難拘禁、或發生驅逐出境之事也、本總商會詳察確證、深信非先由國內自動而約束出洋來南之人、決不能除此弊病、(下略)荷屬爪哇巴達維亞中華總商會啓、辰、同啓、

●觀潮佈置就緒

滬杭甬鐵路滬甯觀潮、定於本月二十八二十九三十(即陰歷八月十八十九二十)三天經由該路任局長呈請浙江軍民兩長核准、一面特派駐杭總巡官吳曉峯前往海甯察看觀潮地點、及籌備佈置觀潮圍場、並雇用民船五十艘、載渡觀客、一面由路局咨請海甯縣公署、酌派警察多名、前往該處保護、現聞吳總巡官仍照上年布置辦法、已將籌備布置情形、呈請局長、以便轉飭車務處議訂專車時刻、屆時開駛云、

●楊慶徵控案註銷

已故浙江督軍楊善德之子楊慶徵、指控王孟衡(即夢衡)於八月三十號、在總巡捕房謊報伊海甯路十二號門牌房屋、私藏軍火、圖害等情一案、由廨訊供、判王押候提到主腦人蕭金堂訊辦、各情已屢誌本報、昨由公堂提訊、據中西探目相繼投案稟明前情、並據原告代表牛門郭辯等律師、上守陳述案情、並向楊慶徵詰據供稱、父親楊善德、曾任松滬護軍使時、適國變、各地發生事故、因此廟所備有手槍兩桿、並子彈、並在公共捕房領得執照、被告素來認識、蕭金堂、係父親在浙江督軍任內充當書記、唐子久係我廟所賬房等詞、並據證人唐子久、投案證明一切、被告王孟衡、延高露玲律師到堂代辯、並向王詰據供稱、我父王肇之、在日時曾任公堂會審官、我現充松滬護軍使署稽查、原告楊慶徵、與我素無仇隙、本年八月念四號、有在逃之蕭金堂、偕原告同賬房唐子久、到我家中、報告楊處藏有軍火、委託我報告捕房、當時我令唐子久開一報告單、並由蕭親筆書就報告單、交我、且我與包探夏居林係隣居、故即將報告書交給夏探、同至捕房、晤見西探竟克、至三十號、偕中西包探、至原告家搜查軍火等詞、即據高露玲律師聲稱、原告對於此案不能證實被告有惡意圖害、要求撤銷控案、復與原告代表牛門等律師互辯之下、經陸仲良襄讞、得供、商諸英葛副領事、援案判曰、原告既不能提出被告之告訴、實含有惡意、故意虛構事實之證據、本案應予註銷、被告斥釋、

●清潔捐投標日期

滬南工巡捐局長姚慕蓮、以本局中西區清潔捐認商潘乃昌認期屆滿、爰訂於本年九月十一日起、至十四日止、准諸色人等赴局投標、於十五日下午兩時、當衆開標、昨已將開標日期通告周知矣、

●船捐將減價投標

滬北工巡捐局、因濬浦河船捐將原滿期、曾發通告、定期本月十日招商投標在案、乃是日竟未有商人來局投標、是以許局長提請商定標價一千二百元、酌量核減、(開標中宵在與減去百元左右、)再行通告展期投標云、

●學校消息

▲承天學校　本埠沈家灣承天英華學校、於前日(十日)行開學禮、英文科各級、已於昨日(十一日)正式上課、中文科定下星期一開課、

▲南離公學　海甯路裕成里南離公學、附設商業英文夜校、已於昨日(十一日)正式上課、內部分甲乙丙三級、附近青年入學者、頗爲踴躍云、

▲義務夜校　磊中丞公學同學會、設立之義務夜學、已賃定塘山路益豐里一五七五號房屋爲校址、現正裝設電燈開始招生、定期本月十五號開學、

▲職工補習夜校　貴州路民生第一職工補習夜校、爲民生協濟會所附設、定於九月十八日開學、

▲民生工讀義學　巨籟達路新樂善里民生第一工讀義務學校暫定學額四十名、定於九月十八日開學、

▲南華學院　南陽橋平濟路南華學院、九月十四舉行開學典禮、並柬請各界參觀、

●湘難民訂期遣回

上海縣沈知事、以湖南湘鄉縣屬難民劉湘浦胡海清等、率領男女老幼難民、共計六百餘名、乘船九艘、業已到滬、因本城無可安置、特令警察所巡官徐進德、押同各難民、逕往外日暉橋暫行安置、並請水警巡官周連城偵探張隆發協同照料、一面代購船票、經辦公文、預備遣送漢口、轉送原籍、現定十四日由滬押乘輪船起程赴漢云、

●垃圾碼頭限令築竣

滬南工巡捐局長姚慕蓮、勘定在南碼頭薛家浜口添築垃圾碼頭一座、昨日已飭工程處撥派工人前往迅速動工、限日告竣、

●強姦案轉解檢廳

閔行鎮迤北三里許丁家河頭地方鄉民丁紀生之妻丁顧氏、現年念一歲、久爲鄰人夏友生覬覦、前晚二時許、夏持刀闖入該氏臥室強姦、該氏大聲喊救、適丁在外田中守獲、聞聲奔回、見有凶器、不敢入房、任其所爲、天明後夏始回去、丁心不甘、偕羅雙樓爲見証、投縣警第一分所控夏持刀強姦等情、該所飭警將夏拏獲、搜查凶器無着、遂備文將一干人証申送警察總所、於昨轉解地檢廳訊明究辦、

●王海林家盜案提訊

今年夏歷六月二十五日夜半二時許、寶山縣界真茹鎮陳家宅鄉民王海林家、被盜明火持械、入室搶刦、事後王開明失單報警求緝、並稱盜匪中有兩盜、一爲陸忠興、一爲王錦在、均與民相識等語、該署派警協同事主、前往將陸及錦在先後拿獲、押送地檢廳訊辦在案、茲悉此案迭本該廳檢察官將陸忠興王錦在提案隔別研訊、該犯等極口呼冤、堅稱被事主挾嫌誣指、問官以此案關係重要、令飭分別收押、一面稟明車檢察長、備文函致四區三分署飭傳原辦本案之巡長李少雲、巡警汪傑等並傳事主王海林等、於昨午後到廳、提同在押之陸忠興王錦在等研訊、以期無枉無縱、

●東亞儲蓄債團追欵

東亞儲蓄會總理徐一鳴、由法公堂訊供、移送上海地方檢察廳訊辦在案、昨日又據東亞儲蓄會債權團代表原告施雅之戚雲程等、聯名投廳具稟被徐一鳴侵佔銀洋、請求依法嚴追、諭候示辦理、

●陳福生判交來探

江陰人陳福生、(即小福生)因於本年八月十一號、在靖江地方、持械糾黨夥刦居民張雲堂家財物、案發後、經該處官廳拘獲是案盜黨數名、供出陳福生、與此案有關、屆經該縣偵探豐金生、偵得陳逃匿上海公共租界、以故稟明縣知事備文、派豐探、於前日來滬、投報總巡捕房、協同特別機關華探、西探長等、前往將陳拿獲、管押捕房、昨晨解送公堂、即據中西包探投案稟明案情、並據靖江縣來探豐金生、上堂投遞公文、並稟明被告犯案情形、請求移提、經俞襄讞得供、向被告略詰一過、遂商之英美副領事、判被告准交來探帶回、歸案訊辦、

●香皂冒牌之罰鍰

法租界大馬路德泰昌洋貨店同豐永絲綫店等各戶、現因在市售賣斐治燮類冒牌香皂致被原告查知報告捕房、飭探至各店抄出是項僞皂甚夥、帶入捕房、解經法公堂本判改期再核在案、昨又傳訊、先由原告郭蘭克律師聲稱、被告收進之僞貨、每打不過六錢、查原告之眞香皂、每打價至二兩零、相較懸殊、以致原告受損甚巨、求請按律訊罰等語、中西讞員得供、退入休憩室、商明堂諭、復又升座刑庭、先由法副領事葛君將西文堂諭畢、後由聶讞員諭曰、此案前經本公廨發報聲明、禁止本界銷售斐治燮類冒牌香皂、今被告等不應違背禁諭、着德泰昌同豐永兩家、各罰洋十元充公外、將堂諭登載報端、所有報費、歸被告等共同負担、抄案之僞皂、一併銷毀、

●法捕房破獲燕子窩

李根和李亞三兩人、邇在法租界沈順生徐楊氏兩家、私設烟子窠、容人登吃洋烟、事爲包探查知、稟明捕頭、於前日同至各該處、抄出煙具等物、一併帶入捕房、諭各交保、昨日傳至公堂、訊判兩李各罰洋四十五元、將二房東各罰洋三十五元充公、烟具沒收、

●西山同鄉初選揭曉

洞庭西山旅滬同鄉會、昨日下午在金庭會館開第三屆選舉大會、結果夏春樵沈徽卿汪與福羅謙銘秦龍與金永慶徐霖生秦山森徐煥文居殿臣馮文達金懷德沈伯講葉瑞蘇徐質齋沈尙卿朱蘭生朱元植葛偉生陳岐生徐志泉汪名揚徐佐舜金菊如沈仲其二十五人爲初選當選人、吳愼泰蔡伯琴朱渭人胡增奎沈培增周介福徐雪明鄒伯曾吳芝山徐伯行十人爲候補當選人、

●陳勝芳准予免驗

河南路拋球場廣衡隆廣東食物店主陳勝芳、年五十六歲、於前晚八時許、行經愛爾近路高壽里、忽患急病猝斃、經人瞥見、報捕派探劉永茂往將陳尸體舁送驗尸所、候報請公共公廨中西官相驗、昨由尸屬投捕房證明陳勝芳實係因病身死、要求免驗、捕頭准如所請、着該家屬領尸棺殮、候呈報公堂備案云、

●公共公廨訊案彙誌

(民事)早堂第四公堂由關讞員會同美阿副領事訊理、(一)美商柏士東控俄國美勇艦隊郵船公司、不理賠欵案、被告代表律師請准南遣延期履行所訂條件、堂諭准予所請辦理、(二)和興公司王如之王和之等、延羅傑律師控龍油公司違背與原告訂立經理火油合同、請追損失案、被告延嘉思律師辯護、以被告公司係美商、不屬公堂管轄、而羅傑律師則稱該公司股東經理俱係華人、並無美商資本、亦未向美領事署註冊云云、堂諭應由兩造律師如具辯論書、呈候核奪、(三)俞增祥控周璿良賒欠料葛案、堂諭准將嘉興路周璿記成衣舖發封備抵、又由俞襄讞會同西班牙總副領事訊理、(一)西班牙商實星印刷公司、延佑尼干帥爵赫克孟律師控竺梅先承印中南銀行鈔票上簽字錯壞、請追損失案、被告延嘉思律師到堂代辯、堂諭改期續訊、

▲謝謝　商務印書館惠贈兒童世界第七卷第九號小說世界第三卷第九號各一冊　謝謝

來函

近日華人方面發現多數之傳單、上述本月二十五號後將重大之災情發現、天文台每日來函或親來詢問此事者、爲數甚多、且此傳單甚足擾亂人心、敝處責任所在、不得不將鄙意貴報以及有學識者與閱貴報向衆人開導一切、以期此有害公衆治安之謠言、即行終止爲幸、此種預言、盡屬謠傳、一無價值、但敝處雖極力解釋、而詢問此事者、因此事曾在彼等責任之西報上登載、一時不能覺悟、故望各報反抗之、庶能有裨益於社會上之治安也、敝處已印就華文傳單、專解釋此事者、當於明日分發也、

徐家滙天文台啓

時評
國會正式會期問題（青）

在滬國會議員昨開談話會。因出席議員不足法數。對於正式會期頗多討論。有主張依期(九月十六日)開會不必改期者。有主張展至十月一日者。又有主張二十二或二十四者。卒乃以二十二日付表決多數通過。屆期能否滿足法數。雖未可知。然吾以爲實不宜再有所紛更。何也。不足法數自可依法除名而遞補之也。

○溯自國會移滬集會後。瞬將兩月。南下議員已過半數。○而卒未能開會者。其中固不乏實行兩面分錢主義之敗類。然因未能開會。而離滬返里者。亦皆繁有徒。○果能及早開會。或不致來去無定若此。此不必再行改期之理由一也。且也。遠道如本天等處之多數議員。○所以遲遲吾行者。亦未始非由於未能正式開會。故觀望不前耳。一旦開會。必能促其早日南下。此不必再行改期之理由二也。至於開會日期。關係國會信用。○其不宜隨意變更。又無論矣。

抑更有進者。方今曹黨對於大選進行正烈。日前且傳大選會有已經足額之說。雖其中不免有冒名頂替等弊。然滬會既未開會。何足以資反証。果能正式開會。則來滬者幾何。出席者幾何。必能証明北京國會之非法。○選舉爲無效。此不宜再行改期之又一理由也。況此次國會南移。不僅爲拆曹錕大選之台。而尤在製定憲法以謀根本之建設也。若長此遷延。而不正式開會。又豈計之得哉。

東方藝術研究會續招學員

▲科目　繪畫科　音樂科　製造科

▲入會　無論男女不限年齡程度均得報名入會上午部下午部餘額無多志望者須從速報名

▲章程　函索請附郵票三分

▲會址　上海法租界蒲柏路(即打鐵浜)四八三號洋房

▲附設　通信教授部夜課部

主任　周勁豪　傅彥長　陳曉江

▲今日本埠新聞擁擠廣告移入第二張第四版▼

大舞臺 八月初三夜戲

新排連台宋朝歷史機關佈景好戲

沈韻秋 殷春虎 陳嘉璘 孫少堂 李瑞亭 姚俊卿 趙如泉 賈璧雲 高慶奎 小達子 毛韻珂 金碧艷 郭春華 張桂芬 孫慶芬 陳月樓 王佳楣 李勝奎 張春海

▶七本狸貓換太子◀

價目(注意) 二層樓 特別廂一元 一等廳 官廳八角 二等廳 正廳五角 三層樓 包廂三角

新舞台 八月初三夜戲 價目 二等二角 頭等四角 特別廂八角 花樓月廳一元

曹甫臣 趙君甫 劉榮萱 張月亭 李祥林 鍾鳳林 邱治雲 趙文連 夏月潤 趙君玉 夏月珊 周鳳文 汪優游 夏月華 劉漢森 許奎官 邱治雲 夏月潤 潘月樵 歐陽予倩 周鳳文 查天影 劉漢臣

探陰山 蜡廟 虬 ▶十七本濟公活佛◀ ▷正本明末遺恨◁

亦舞臺 八月初三夜戲 三馬路大新街 價目(注意) 一月樓一元 特別包廂八角 特別官廳八角 頭等正廳三角 二等正廳二角 電話中央四千六百六十號

王少芳 閻海山 張張 國德 斌俊 李春堂 馮子和 馬春樵 王桂卿 劉振庭 白牡丹 譚富英 陳桐雲 王少芳 馬富祿 來玉海 王連浦 曹玉林

武家坡 山城 全本 風波亭 牡丹亭 葭萌 夜戰 馬超 關 穆柯 連演 寨 打鼓罵曹

春華舞臺 八月初三夜戲 禮拜四 北西藏路開封路口 價目 特別廂八角 頭等廂四角 二等廂二角 電話北二千九百五十六號

贈出客券 吳周聞天 慶寶奎月 趙 王 廷 鳳 韓 馮 劉 張銘武 安舒元 一律暫停

魚腸劍 吃人肉 蜡廟 紡女 散天花 牡丹 長寶志奎 瑛儒麻子 大破安州 (陸登盡忠) 遊龍戲鳳 十 武松 字 打店 坡 捉放 代演 曹 宿店

天蟾舞台 八月初三夜戲 價目 花樓一元 花廳一元 包廂一元 官廳八角 特等六角 頭等四角 三等二角 電話中央二九二七〇

新排新戲 初次啓演 八本包公出世 狸貓換太子 諸君請早 客票暫停

丹桂第一台 八月初三夜戲 價目(注意) 特別包廂六角 頭等四角 上層包廂三角 二等三角 三等二角 保票一角

趙松獅 春樵雅 梅何 奎秋 沈鶴鳴花 小楊月樓 高百歲 小小義 寶奎官 劉百歲 高慶奎 沈鶴鳴 楊月樓 楊菊笙

子 樓南天門 蝴蝶 梅龍鎮 冀州城 戰長沙 頭本花木蘭

法界共舞台 男女合演 八月初三夜戲 價目 注意 八月樓角 六特包角 六官廳角 五特廳角 三頭廳角 二二廳角 三三層角 三廂位角

七時登場 法詹潤泉 薛銀麟 小禿扁 林樹勛 苗勝春 劉奎童 女竹翠茹 李桂芳 曹寶義 林樹森 張文艷 粉菊花 劉四立 張德祿 小孟七 張菊芬 王文祥 劉松亭 朱榮奎 李寶龍 王榮森 各界早臨

▶頭本玉夔龍◀

大世界乾坤大劇場 八月初三禮拜四夜戲 價目 注意 日戲上角 樓下角 夜戲角 二樓角 包廂角 頭等角 正廳角 二等角 一角

唐羅秋 師叫桂 韓上秀 杜奎文 金林金 文鍘奎 官際雲 張 客串 侯 武 雙林 譚永奎 徐 陳善馬 瀟南千 金湘一 王雲芳 臣 金玉 韓金奎 龍恒瑞 彩少 喜張 鳳泉 侯雲峯 杜文林

成關天台進燈美案白 水 灘母曹金笑四郎探母 ▶虬 蜡 廟◀

招登廣告 本世界交通便利游客衆多廣告收效之宏非他處所能及如荷賜登請向廣告部接洽

義記新世界

跑馬廳泥城橋南北兩部地道交通 門票小洋二角電梯小洋三角西菜券大洋一元門票在內

(大京班)

▲自由廳南北遊藝 京韻大鼓 小黑姑娘 梨花大鼓 晚香玉 名花 會唱 ... 京韻大鼓 女子 ...

請看 真 正三 腳癩 蛤蚆 (又名) 俗語 云 ...

茲爲 優待 游客 計 不另 收費 看 此物 須 ...

上海中國商辦廣東銀行有限公司廣告 (上海銀行公會會員)

本銀行係完全商辦 在香港註冊 資本英金一百二十萬鎊 另有公積金港洋五十萬元 總行設在香港 分行設在上海紐約廣州漢口濱角 及代理處於天津北京英京日本小呂宋南洋等處 專營銀行業務及儲蓄 一切交易格外克己 如蒙惠顧 無任歡迎 上海分行地點英界寧波路 經理室電話中央一七七八 匯兌處電話一七七六

高花園 永安天韻樓

本樓爲上海最高之屋頂花園 空氣清新 佈置雅潔 游藝各色十種 有應鳳儀如柳 新劇 兒女 日夜 美國新劇 ... 大 如種 ... 當 ... 公餘 臨之 ... 胸襟爲 ... 凡可遊樂 興致 ...

北四川路五十二號 愛普廬活動影戲院 APOLLO THEATRE 即海甯路北首

▲自今日起至禮拜日止晚開映 ▲禮拜五拜三至禮拜日每日加映日戲

寰球影片公司第一佳片 美國諸大明星合演

BAVU Ever-last-ingly EXCITING!

混世魔王

時間 日戲樓上一元二角 樓下七角 夜戲樓上一元五角 樓下九角

上海唯一之影戲院 上海大戲院 北四川路虬江路口

價目 夜戲 包廂一元 樓廳六角 正廳四角 日戲 價目 包廂六元 樓廳四角 正廳二角 (送券暫停通用)

今天 日戲五點半 夜戲九點一刻起演

最新愛情佳片 中有華文說明 大七本 Irene Castle in Slim Shoulders 弱女勝大任

最佳滑稽與夜戲同

南市通俗影戲社 (在南市小南門北首萃學會內大禮堂原址)

今天戲目 △世界雜誌 著名冒險長片 第九集第十集 四大本 加演大部偵探長片 第一集第二集 四大本 活佛勇偵探

夜價目 日價目 特廳三角 頭廳二角 特廳二角 頭廳一角 二廳八枚

在法界三洋涇橋南 法國大影戲院 首歌舞台原址

今天夜戲 開演十六大本 滑稽 羅克 (祖母之頭) 五本 大王 克 (發荒之樂) 一大本 快活 大王 卓別林 (趁航) 二 武術 俠義 警察 (第十五集) 長片 偵探 (船圖) 大本

今天日戲 大滑稽 三大本 愛情短片 三大本 開演十二大本 二時開 滑稽 羅克 (祖母之頭) 大大本 (王 大 克 發荒之樂) 一大本 卓別林 (趁航) 二大 武術 奇光鏡 第十三集 長片 一律暫停 便利券

界海甯路 新愛倫影戲院 中市愛倫舊址

美租 今天夜戲開演 十大本 愛爾 瑪林 肯君 傑作 武術 偵探 長片 奇光鏡 奪地圖 第十三十四集 四大本 第十二集 四大本 大滑稽 二大本 禮拜五日日戲 開演兩部長片 偵探 英國 武術 長片 偷大秘密地圖 第十十一十二集 四大本 武術 長片 敦奪 四大本

價目 日戲 夜戲 頭廳 頭廳 錢 小洋 八十 一十 二十角

(滬杭甬鐵路行車時刻表)

北上海站 南上海站 松江 嘉善 嘉興 硤石 長安 杭州 閘口

滬杭客快車 特別快車 慢車 快車 滬杭客快車 夜快車

閘口 杭州 長安 硤石 嘉興 嘉善 松江 南上海站 北上海站

杭滬客快車 特別快車 慢車 快車 杭閘客快車 夜快車

(注意)表內九有●者係與滬寧車啣接

上海銀行公會會員 四明商業儲蓄銀行廣告

本銀行開設上海... 於寧波溫州漢口等處 並設有新式保管箱庫 ... 出租 ... 歡迎 ... 休息室中央... 營業部中央...

在上海新北門內 小世界 中國模範游藝場

門券每位小洋一角 北來車輛直達門口免查照會 電話北南 中央四六九 四百三十七號

屋頂花園 ▲第一層 大京班 劉 袁 蓋 李 邱 李 劉 小 梅派花衫 吟秋 第二層 周杏泉 田永奎 小金蘭 小桂寶 丁少蘭 張素蘭 品勝社 愛華社 第三層 三層影戲 常陶社 男子新戲 州班 第四層 壺春 遠鏡 玉望 吳小松 吳小石 姜鳳笙 馮子美

王玉林 李寶廷 沈春林 胡壽慶 馬戲奇緣 周沁泉 周潤泉 朱菊庵 王再亮 筱桂蓀 改良蘇灘

詳細鐘點請閱張丹斧姚民哀編輯的世界小報

小時報　第二千二百三十九號

小言

背誦制與打手心

（清波）

▲教育小問題

教育制度日日言革新而近所發現者多復古之主張英之牛津大學世界上極有名譽之學校也近忽主張背誦制謂背誦制有絕大之效用究竟背誦制於學業上有無利益此一有興味之問題也

滬西某校至今猶未廢竹板搞手心之制而學風肅然學生皆一意讀書學生之父若兄聞之皆色喜決不以子弟被朴責而反對究竟搞手心之制於學業生有無利益此亦有興味之問題也

國中教育家極多十九好大喜功務爲精深博大之言談其實何不於此背誦制與打手心制兩種實際上而一加討論耶

小專電

◎北京某報反對議員稱之曰頭其記事曰今日出席三百零八頭（2）（天羽）（北京）

◎伶界花衫泰斗老十三旦（即侯俊山）以年老不願再作戲界生活現已蓄鬚以示決心（3）（在天）（北京）

◎碧雲霞篤於美術思想近來日必練習鋼琴二小時（3）（在天）（北京）

◎日本圍碁名手高木太郎來杭榜曰「圍碁訪友勝吾者敬贈書畫不勝請直接捐助日災義振會十元」杭人士與較手者甚衆僅某報記者韓君勝其半子（3）（春風）（杭州）

◎近來中國之鐵路時時肇事獨滬甯鐵路安然無殃不幸昨日在蘇上下車相擠頗有損失說者謂今年中國鐵路八字不利（3）（啓孫）（南京）

◎此間某大學宿舍學生均劃區域並有名稱東宿舍名東三省北宿舍名曰蒙藏流域南宿舍名曰珠江流域（3）（惜餘）（本埠）

◎昨日南京路中有西婦二人並肩而行一婦肥而矮一婦瘦而長隨行隨語態度至可噱見者捧腹（3）（南林）（本埠）

小新聞

拾得飛花恨較多

▲原來是美人局　（穆如）

晉省知事王某歷任繁劇既滿腰纏即辭手版於六月間道經來杭寓某旅館其隣號房間住一女子王某涎其姿色私從侍者探問知其爲一孤苦無依之女學生因輟學無資流寓於此王某利其孤弱大施其勾搭手段居然好夢圓成遂營金屋於后市街以爲藏嬌之所一日王自外歸見女不在見女傭亦不得檢點箱籠凡貴重品捲逃一空約須損失四千金現雖派探偵緝不知能珠還合浦否（3）

舉行象棋比賽大會

（在天）

象棋雖係遊戲然亦頗關心智盆有任秀亭者發起象棋比賽大會定於舊歷七月三十日至八月初六日在北京前門外三里河南橋灣路東泰源茶社比賽備有贈品若干以作獎勵並在名報遍登廣告通告各界俾得臨期赴會決賽云（3）

多材之美國女伶

▲能十六國語　（井）

美國女伶霍伯金今在巴黎奏技頗爲法人所歡迎女伶能操十六國之語年十二歲時已能法英意德四語及在巴黎又學日本阿拉伯語後又學土耳其達馬田荷蘭瑙威及他國語今正學中國文學云（3）

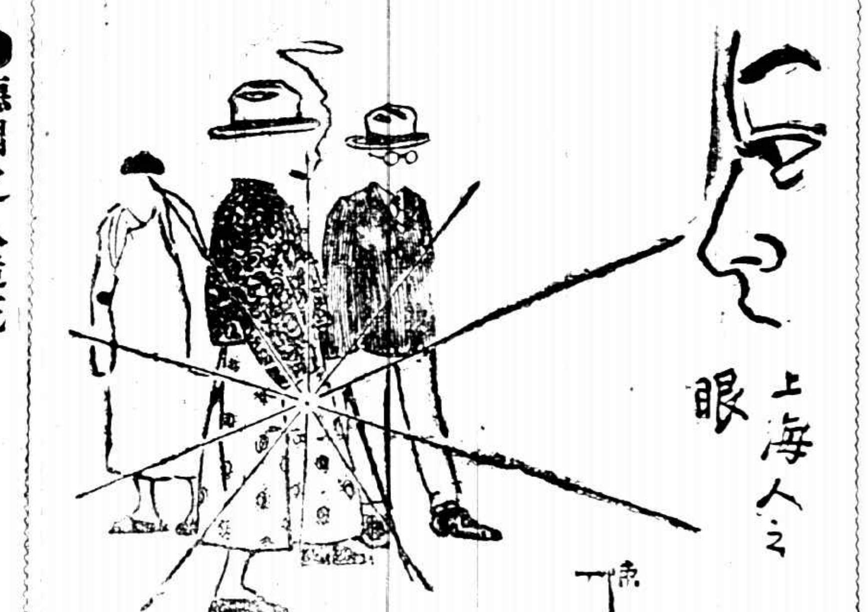

德國之人造花

▲暢銷美邦　（田）

德國薩克遜州西比尼城女子專做人造紙花及菓子爲女冠之飾在美國最行銷有美人曹克獨家經理今次因市面缺貨親赴該城趕工日夜進行全城人民開歡迎會並舉曹爲名譽市長（3）

藝術界消息

▲廣東著名之日報紛紛同上海聘請小說家担任撰稿如徐卓呆胡寄塵嚴芙孫諸人皆已應聘執筆撰作（知）

北京妓女與國會議員價格比較表

（印潭）

大選期迫在京國會議員咸自以爲奇貨可居到會出席取費有差以神聖不可侵犯之貴重資格而賤下反妓女之不若特造一比較表如下（2）

妓女	價格	議員	價格	貴賤比較
茶園	一元	茶話會	二十元	議員貴
叫條子	五元至十元	開先生請議員到會費	二十元	議員貴
夜度	八元至十二元	常會出席費	二百元	議員貴
贖身	五百元至數千元	南下北上費	三百元至一千元	妓女貴
從良	五百元至數千元或數萬元	大選費	五千至八千元	妓女貴

影戲界消息

▲小說家許厪父氏將有近代小說名人小史之輯用傳記體裁凡二卷（逸園）

▲香港中國文學研究社十二期社刊將出許指嚴紀念號（逸園）

▲梅蘭芳與福靈芝之結婚之事實現有編成小說定名爲「梅福結婚記」准於九月十五號出書（在天）

▲羅克夫婦新近訂定一契約由律師簽名爲證約中載名二人得子每星期間晚上外出二次羅克約往運動場其妻則赴戲館消遣約中尚有一條則羅克當供給伊妻珍飾衣服云（3）（憶鳳）

▲史慧生女士曾適人二次俱演離婚慘劇現女士投函電影週報謂畢生將不再嫁男子云（3）（韶）

上載肖象爲蘭克斯般痕格蘭（Rex Ingram）爲美國影戲導演家中最負盛名及贊美者生平導演各劇無不具有「別開生面」之美術思想一幕片節之微亦都細膩哀豔絲絲入扣般氏初爲影戲演員旋從事於導演生活造其深厚之老導演家葛立菲斯相並駕此後二人競爭頗烈莫不各盡其能馳騁於導演界中最近葛氏有蜚傳全球之「白姊妹」（White Sisters）新片而般氏亦有名遍天下之Scaramouche近作二二相峙各不相下行見此後進步之速誠不可以道里計矣般氏所導演之劇之來滬者有㈠兒女英雄㈡風流倩㈢金錢作祟㈣情戰等片（次成）

小緒譯

▲據[illegible]避暑中歸京都之工學博士京大教授田邊朔郎語人此次地震原因由於地球斷層縮[illegible]故震時有上下動水平動之徵象極似乾燥生皺縮之蜜橘云（3）（譯八日大阪每日新聞）（黃志魁）

▲美國渾海渾省委育英大學一年級生蜜則爾女士年方十七擅長游泳術全校推爲第一今歲參與全國女學生游泳[illegible]得首[illegible]云（3）（飛侯）（譯十一日大陸報）

▲哈定夫人爲美國現在生存中總統夫人之[illegible]第四人其最老者爲海立生夫人其一爲克利扶輸夫人現已再嫁於軋拉司登氏其一爲羅斯福夫人哈定夫人今夏與哈定總統參[illegible]其三十二週之結婚紀[illegible]云（3）（田）（譯十二日大晚報）

[illegible]國最新式之飛機[illegible]Mitchel Field[illegible]試演成[illegible]受美政府之贊許現[illegible]採用飛機已多用此種式子上圖乃L W F號云（3）（學周）（譯自美國世界圖畫周刊）

小郵筒

[illegible]瑞徵君鑒函悉著是一人（清波）

大長城香烟

口之於味。有同嗜焉。故吸大長城香烟。未有不讚美者。

中國南洋兄弟烟草股份有限公司

初印江邨消夏錄

此書爲高江邨所著賞鑒最爲確當連史紙印一元二角有光紙印八角

上海　北京　天津　有正書局發行

（一）4087甲

曾伯廉咳嗽藥水專治!!

傷風　咳嗽　聲啞氣喘而喉管發炎　沙聲　百日咳　一切喉症肺臟各病，

咳嗽，險症也，吾人慎勿輕忽之，以久咳即成肺炎，或成吐血症，或成肺癆。

曾伯廉咳嗽藥水，[illegible]之滋潤[illegible]之呼吸，制止危險之咳嗽，[illegible]，使君夜間乃能安眠。

曾伯廉咳嗽藥水，[illegible]之化合物，無論何處，均有[illegible]。

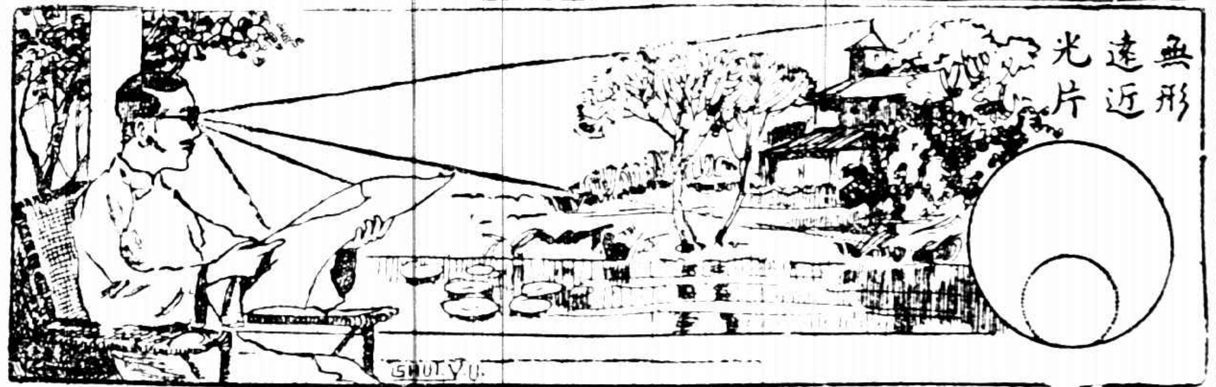

年齡問題

五官之最重要者莫如眼睛然年過四十之外則目力漸覺退步因人在少壯時其眼內有軟凸鏡可以助其伸縮使外物分外清晰迨年齒漸長則此軟凸鏡亦隨之而硬是以目光於看近作用殊失效力故必須藉花鏡以補助濟其功用也但[illegible]看遠看近若用兩副眼鏡未免有更換之勞惟上下遠近無形變光則甚便利矣因其上下分隔之線暗藏不若老式之顯見故極爲時流所稱許既覺美觀又極便利本公司研究製造此種雙光鏡片確有獨到處諸君需戴眼鏡務請惠臨本公司經眼光學專家爲之細細審查眼球全部然後斷定何種鏡片最爲適當諸君如有爲目光計者不妨移玉一試便知不謬

總公司上海南京路新世界東

中國精益眼鏡公司謹啓

分公司各省各埠　電話三八五九

佐爾醫士品吉露

天時一煖熱人又要担心事了

冷熱不勻。飲食不潔。再加蠅虫多傳佈病菌。所以夏秋多霍亂痧氣。嘔吐泄瀉。肚痛脚吊。種種病狀。實堪恐怖。不速調理。性命可憂。英國佐爾醫士品吉露乃治霍亂時疫以及各樣痧氣妙藥。一經服下。立刻平安。大瓶二角五分。小瓶一角。

中國經理總發行所上海廣東路十六號漢彌敦英行

3

今文選

癸亥夏日赴于湖舟中作 逐伯

長日于湖此獨行。海天回首數歸程。雲開遠岫藏霞窟。潮落荒江變斄聲。時意漸枯猶縱草。旅懷如醉更添觥。弋磯山北當年路。矮屋疎烟畫晚晴。

壬戌冬日游赭山 彥輿

拾級登臨感萬端。龜山合沓擁丹巒。如星市火環城出。入夜江聲咽海寒。俯仰斎游成數轉。荒涼遺事祗碑刊。（滴翠軒為山谷讀書處。辛酉秋燬於火）更從鄉夢尋歸棹。龜與浮樓（山名）一例看。

筆記

蹋夷室雜碎 烟橋

我國電報較郵政為先。甲午。江城吳寄荃先生赴會試。試後。以所作首藝電傳至家。費近百金。時其伯父望雲太史猶在。堂得文許為佳作。後果獲雋。一時傳為佳話。光緒末年。端方與蔡乃煌以電報傳遞詩鐘。曾國藩以八百里牌單快驛送詩於彭玉麟。皆得意忘形也。袁子才除夕送詩。盧雅雨云今日敬公輸一着。和詩遞到巳明年。急於星火。幾同軍書。亦文人異習也。昨寒雲快郵寄詩來。因憶數事。拉雜記之。

張汝祥既刺馬新貽。白下震驚。蓋聲傳御囚人未弋。須居城時。士子萬人正集未入闈也。惶駭萬狀。藩司梅啟照亟揭示。囚人已獲。無事。紛擾人心乃定。又棘闈中茶爐之供。亦梅所創。云。

金澤陸幹甫。廷楨。官河南。劇縣有青天之稱。令某邑下車伊始。陸續報盜案七八起。幹甫令格殺弗論。得稍蘧。庚子慈禧后偕帝西巡。過是地。幹甫事供張。未行賂於宮監。為先至者狠食以盡。及車駕至。竟無以獻。慈禧怒。欲斬之。時張人駿撫豫。朱壽鏞為按察。俱以幹甫精廉。難得為緩頰之請。得解。

新劇話

記歐陽予倩之『潑婦』本事（續） 谷劍塵

學生時代。可以不娶姨太太。闊人時代。必須娶姨太太。不成為人物時。可以不必娶姨太太。而將充人物時。必須娶姨太太。太充新人物者。更不可不娶姨太太。姨太太為闊人之裝飾品。姨太太為新人物之點綴品。學生時代於世無接觸。更談不到場面。故曰無娶姨太太之必要。是無怪今日之闊人新人物。無一不左擁右抱之不足。恥焉。予倩君此作。則不啻鑄奸燃犀矣。更以慎之妻于素心之談話。証實之。益可見結構之佳。

（于素心）只怕我們太好了。為造物所忌。忽然生出不幸的事來。

（陳慎之）你放心。我們的心是千錘百鍊過的。就無論形式有沒有變化。精神是永遠如一的。

（于素心）你說形式的變化。這話我不懂。我知在以為環境的力量最大。一個人要戰勝環境。是很不容易的。只怕受了環境的支配。形式上就起了變化。跟着精神也就起了變化。

（陳慎之）你還疑心我嗎。

（于素心）我怎麼能來疑心你。疑心你。你就跟疑心我自己一樣。不過一

（陳慎之）怎麼樣。

（于素心）不過一個人在學堂裏讀書的時候。是沒有受過社會的淘融。心志十分純潔。既經畢了業出來辦事了。所接觸的各處不同。同時又受多少習慣上的壓迫。漸漸的把初衷變了。久而久之。自然就影響到種種事實上去。

（未完）

小說

社會小說 黑暗上海（九一） （清波）

第六回 博士摘胎刀圭洩妙技 佳人飲恨麻醉施芳心

余仲虎笑道。本來不難解決。公堂上的話。全是說給不相干的人聽的。和麗堂上的老爺的。葉落歸根。只要錢到位。什麼天大的人命官司。還要了呢。何況這些小事。究竟老洪一面。肯出多少呢。時模仁道。老洪自然想越少越好。他定的數目。當然不能算數。現在是要問問你。這一面討價多少。余仲虎沈吟了一下。翹起一個指頭。時模仁道。草數還是千數。余仲虎笑道。十個草數。時模仁吐吐舌頭道。十萬嗎。那真要洪老頭兒的性命了。他每節付還我的藥藥費。還要打一個八折。算小算到極處了。十萬一橫。他如何吃得消。余仲虎道。就是這樣算小的人。越應該叫他吃點苦頭。洪老頭兒的根底。我也全曉得。十萬頭一下。還不致於制他的死命。時模仁道。十萬恐怕辦不到呢。余仲虎道。那末。你去辦辦看。我和你是光頭弟兄。你不要先替老洪說話。老洪的財產。留下來將來不見得肯分給你一半。這件事體辦妥了。老實說。老洪謝你多少。我不管。我們這裏。提一成花紅給你。你想想看。十萬辦到。你就有一萬。平白的得着一萬。豈不爽快。你一塊錢一個門診。你要診到一萬個病人。方纔摸着。時模仁被他這一說。居然也活動起來。心想果真敲出老洪十萬。我淨得一萬。那真比看門診來得便當了。當時便對余仲虎道。那末我去說說看。不過老洪也算是一個老江湖。從他腰包裏挖出錢來。也很不容易呢。余仲虎道。你對他說。倘若和解不成。下次堂期。堂上見面。休怪我們律師無情了。時模仁笑道。你莫對我說。嚇我。不是洪世明的老子。呀余仲虎道。這不是恫嚇。也是真話。煩你稍個信給他吧。

（未完）

莫干山 滬杭甬鐵路旅館

本館自建新式洋房在莫干山山腰。最占形勢。山上多名勝之處。以及瀑布等天然佳景。足資旅客觀覽之娛。古雅幽靜。別饒清趣。茲將本館之十大特色列后

㊀精選上等廚司 ㊅衛生泉水
㊁浴室寢具臥室 ㊆風景天然
㊂房價格外公道 ㊇網球廣場
㊃電燈光線充足 ㊈游泳水池
㊄電報電話均通 ㊉小孩游戲場

上海下關站有直達本館之聯票出售。途中可免週折。且沿途均有本館公司招待。一切以便旅客

廣1433

逸如贈書

方君逸如。精書法。雄秀彙絕。今以廣結墨緣。暫收墨費。不取潤金。扇三角。聯五角。屏八角。區額市招。盈尺每字三角。收件處上海哈同路民厚里八百九十號徐國華收

新出汪退谷九言大對聯

退谷此書意深。南昧此聯為退谷用意之作。極為難得。聯云。孝弟通情明務益根本言行動天地愼附樞機用。八尺上等宣生紙精印。其最大為前此所未有。每對大洋一元六角

上海 正書局啓

克甯牛乳粉

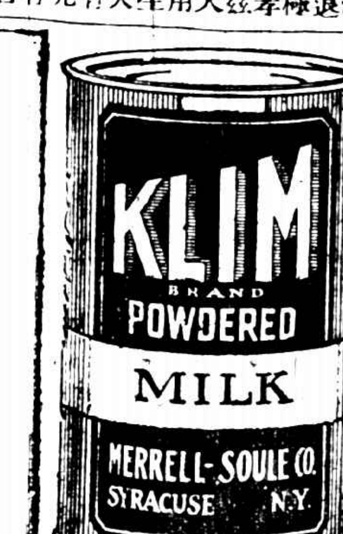

此粉是嬰孩穩妥完美之食品。有嬰孩之家。請嘗試之。同時注意其生長如何。即可知此粉之效驗。須臨食時冲調

上海吉時洋行經理

電氣運動

電氣運動具有各項利益。為他種動力產生機所無○用電氣馬達運動各種機器之成效。為可靠○安穩○活動○節儉○無他惟用電氣運動。經營工廠欲求良果。為必要

工部局電氣處 ○電力部福州路十七號○電話中央二八三七號

頭痛好在一嗅

效驗速如快電、用法只要鼻嗅、主治頭風頭痛、無論痛至如何利害、亦不拘新痛老痛、一經鼻嗅朱氏頭痛散痛必立刻停止、且頭目比之平時更覺清爽、有患者盍試之、方知此散之不謬也、

每瓶洋兩角每打洋兩元

各大藥房及先施公司均有出售外埠函購郵費不加郵票代價九折計算

經理代銷 批價克己

上海英租界大馬路武昌路口維新里內

中南國產製藥社發行所

常識叢書 第五卷 第三章 居處類 七

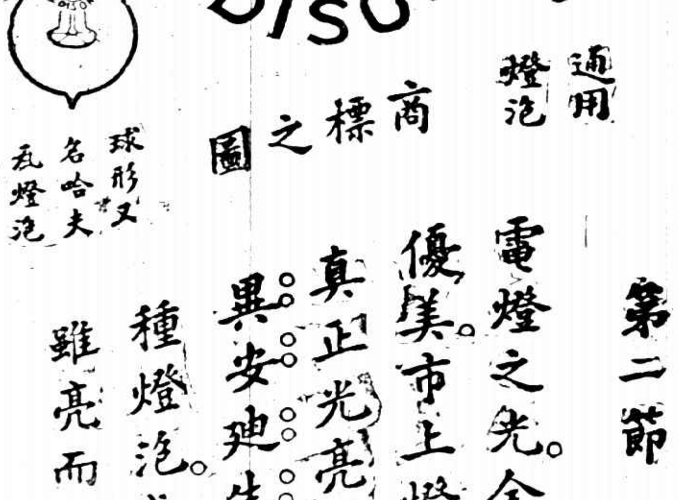

第二節 電燈

電燈之光。全賴燈泡之優美。市上燈泡雖多。其真正光亮耐用者。惟奇異安迪生燈泡而已。他種燈泡。或昏暗不明。或雖亮而不耐久。皆非佳

故日光之外。以電燈之光為最適用也。

廣舞臺聘請廣東羣芳幻影全女班八月初三日夜戲

日戲 陳愛劍 梁少平 朱劍裳 吳偉軍 陳慧芳 張彩玉 陳飛鳳 何少羣 李杏莊

著名好戲 ▶可憐女◀

日戲特別大減價 頭等大洋五角 二等小洋三角

夜戲 張彩玉 陳飛鳳 陳慧芳 吳偉軍

(平貴別窰) (陳姑追舟)

夜戲特別大減價 頭等大洋七角 二等小洋三角

石濤長幅山水

此石濤長幅山水用五彩珂羅版印成八尺定價大洋二元八角

上海北京天津有正書局發行

共和影戲院

西門外方浜橋

星期四 日戲 夜戲

女書記 第九十集 四本

定數奇事 第十一十二集 四本

注意 明天開演神童但二春傑作古井重波記六大本並加超等滑稽片兩本

價目 特別包廂每位半元 普通包廂每位三角六十 月樓每位二角四十 正廳每位一角二十 幼童減半收費

萬華閣潤格

（山水）三尺五元 四尺五元 六尺十二元 八尺（屏條）中堂六折 每條以 橫幅 冊頁均加半 （手卷）每字 元 尺二元 照山水例 （篆刻）每字一元 每字二元 牙章 資 先惠 壬戌元 取件 嘉興 湯安臨 自宅 寓上海 西門外 安樂里 號 上海望平街 書局及各大箋扇 有正

煤氣煑水

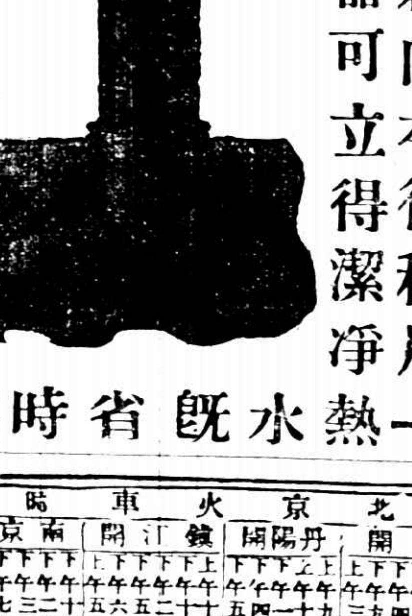

外間出售之水雖多潔淨然若向本行租用一熱水器可立得潔淨熱水既省時候又省金錢欲知詳細請函達西藏路五號大英自來火公司可也

上海開至南京津浦線至北京火車時刻表

站	時刻
上海開	上午七點(快車)；上午七點十五分(滬翔客車)；上午七點三十五分(滬常三四等車)；上午九點三十分(特別快車)；上午九點五十分(三四等車)；下午十二點三十分(滬翔客車)；下午十二點二十五分(快車)；下午三點二十五分(滬錫客車)；下午五點十五分(滬常客車)；下午五點四十五分(滬翔客車)；下午七點三十五分(滬翔客車)；夜十一點三十分(夜快車)臥
南翔開	上午七點二十八分(快車)；上午七點四十五分(滬翔客車)；上午八點○三分(滬常三四等車)；下午十二點四十一分(三四等車)；下午十二點五十八分(快車)；下午四點一分(滬錫客車)；下午五點四十七分(滬常客車)；下午六點五十五分(滬翔客車)；下午八點○五分(滬翔客車)；上午十二點○二分(夜快車)
蘇州開	上午八點五十九分(快車)；上午九點四十一分(滬常三四等車)；上午十一點四十四分(特別快車)；下午十二點五十三分(三四等車)；下午二點四十三分(快車)；下午六點二十四分(滬錫客車)；下午七點三十九分(滬常客車)；上午一點三十九分(夜快車)
無錫開	上午七點(錫常客車)；上午九點五十九分(快車)；上午十點四十四分(滬常三四等車)；下午十二點○二分(特別快車)；下午二點十二分(三四等車)；下午三點三十八分(快車)；下午七點三十四分(滬錫客車)；下午八點三十六分(滬常客車)；上午二點三十八分(夜快車)
常州開	上午八點十四分(錫常客車)；上午十點五十六分(快車)；上午十一點四十一分(滬常三四等車)；下午十二點四十九分(特別快車)；[illegible]
丹陽開	上午九點三十分(錫常客車)；上午十一點五十二分(快車)；下午一點三十八分(特別快車)；下午四點二十八分(三四等車)；下午五點三十八分(快車)
鎮江開	[illegible]；上午五點三十四分(夜快車)
南京到	[illegible]
浦口開	下午七點十分(特別快車)；下午八點五分
徐州開	上午五點○八分
天津總站開	下午十一點五十二分；下午九點二十分
天津東站開	上午十二點○二分；下午十點四十分
北京到	上午一點三十分；下午十點四十分

北京開至浦口滬寧線至上海火車時刻表

站	時刻
北京開	下午三點二十五分
天津東站開	下午六點五十分；下午八點二十七分
天津總站開	下午八點四十七分
徐州開	下午一[illegible]
浦口開	下午六點四十九分；下午八點[illegible]
南京開	上午七點四十分(快車)臥；上午八點十分(三四等車)；上午十一點五分(快車)臥；下午三點五十分(特別快車)臥；下午四點十五分(常錫客車)；夜十一點(夜快車)臥
鎮江開	上午九點二十分(快車)；上午十一點二十五分(三四等車)；下午十二點五十四分(快車)；下午五點二十九分(特別快車)；下午六點二十七分(常錫客車)；上午[illegible](夜快車)
丹陽開	上午九點五十七分(快車)；上午十一點二十一分(三四等車)；下午一點三十六分(快車)；下午六點三十分(特別快車)；下午七點二十六分(常錫客車)
常州開	上午七點十分(常滬客車)；上午十點五十九分(快車)；上午十一點二十分(常滬三四等車)；正午十二點四十四分(快車)；下午二點二十分(三四等車)；下午六點五十七分(特別快車)；下午八點四十六分(常錫客車)；上午二點四十一分(夜快車)
無錫開	上午七點二十分(常滬客車)；上午八點二十二分(常滬客車)；上午十一點五十九分(快車)；下午一點○七分(三四等車)；下午二點○二分(常滬三四等車)；下午三點三十三分(快車)；下午七點四十三分(特別快車)；下午九點五十二分(常錫客車)；上午三點五十三分(夜快車)
上海到	[illegible]